THE REPUBLICAN DAILY NEWS
CANTON

星期三　大中華民國十二年十二月十九號　廣州民國日報　夏歷癸亥年十一月十二日　(一)

廣州民國日報

電話西局一五零一號
設在第七甫門牌一百號
出版第一百五十三號

專件

◎魯議員反對組織第三政府書（續）

(三)總統地位、迥與君主不同、君主須憑藉威力、總統則否、法美諸國當選總統者、或爲敎員、或爲律師、或爲新聞記者、或爲國會議員、相習成風、不稍驚異、吾國歷年之變亂、皆由武力競爭總統、屢啓兵戎、借鑒前車正宜打破武人總統之惡習、而以學識高尙之政治家代之則中山之合於總統資格者、正在於不恃武力也、蓋恃武力之總統、假令倒行逆施、國民欲放逐之、非興師討伐不爲功、以一人一派把持政權、實與共和原理相背馳、不恃武力之總統、卽令違反民意、可以選舉更替之、因民意向背爲進退、乃與共和常軌相吻合、今國民於手創共和之先覺、因其非武人不與充分信任、轉使北虜坐大、得以竊位禍國、是何心哉、昔者中山正位南中、徐氏仍據北庭、國人徨徬歧路、南北兩不承認、曾有別行建立府政之說、而其結果組織第三政府之主張、既因事近滑稽、無形消滅、如廬山會議、國是會議、雖皆思別樹一幟、而其結果亦終無辦法、何則、共和建設、方際十載、國體雖已變更、國基尙未鞏固、一切政治之精密計畫、未遑遽言、頻年傀儡、無非帝制民主兩主義互爲消長、凡崇信官治而偏於保守者、要皆帝制主義、不必改號易姓、私天下於一人者也、凡主張民治而富於進取者、類皆民主主義、固不問其激烈或和平也、而代表民主主義者、則爲武人官僚所目爲激烈派之民黨、南方政府其結晶也、

（未完）

猛嘢出世
潮音街上 蔡民生
嶄理殘敗梅毒之猛嘢
良藥
搜毒總指揮藥精 每料十元 每服元二
新舊白濁洗射水　止濁止痛白毒精
花柳清毒掃毒丸　花柳全科搜毒丸
包醫限日全愈不結不墮　蔡民生白

明珠影畫院
十一月十一至十三日影
社會新片 大部長片 好事多磨 全套五本
蠻荒歷險記 第十一集
加時事諧畫一本
預告本星期五開影(積辟福)主任七幕「掠」十四五集結局十七至二十日開影「孤女」全套十二本居殊姊妹同演廿一至廿四日影「賴婚」一呂倫居殊主任
(價目) 包廂四位三元　廂房單位八毫　明珠位八毫　和平位四毫　大同位二毫半　花園位一毫半
(時間) (日場)一點半至四點　(夜頭)六點九至九點　(夜二)九點三至十一點半

十八甫中約
一新影畫院
十一月十一至十三開影
偵探長畫 長毛賊 第二三集
歷史長片 林肯建國記 第十三集
加影 超等諧畫兩幕 時事新畫壹幕
(時間) 日 頭塲十二點半至二點半　二塲兩點半至四點半止
夜 頭塲七點至九點止　二塲九點至十一點
(價) 樓上 散廂三毫　超等兩毫
(券) 樓下 頭等毫半　二等一毫

廣東粵漢鐵路行車時刻表

往北行車

站名	第二次黃韶客車	第四次黃韶混合車	第六次黃新混合車	第八次黃源混合車	第十次黃新混合車
黃沙	七点三十分開	八点三十分開	十点四十分開	十三点三十分開	十五点五十分開
西村	七点三十八分到 七点四十五分開	八点三十八分到 八点四十三分開	十点四十八分到 十点五十三分開	十三点三十八分到 十三点四十三分開	十五点五十八分到 十六点零三分開
小坪	七点五十九分到 八点零二分開	八点五十七分到 八点五十九分開	十一点零七分到 十一点一十分開	十三点五十七分到 十四点開	十六点十七分到 十六点二十分開
江村	八点二十三分到 八点二十八分開	九点十八分到 九点二十三分開	十一点二十九分到 十一点三十四分開	十四点二十一分到 十四点二十六分開	十六点四十一分到 十六点四十六分開
新街	八点四十九分到 八点五十四分開	九点四十四分到 九点四十九分開	十一点五十八分到	十四点四十七分到 十四点五十二分開	十七点零七分到
源潭	十点二十分到 十点三十分開	十一点十七分到 十一点二十七分開		十六点十八分到	
琶江口	十点五十一分到 十点五十九分開	十一点四十八分到 十一点五十三分開			
連江	十二点二十分到 十二点二十五分開	十三点十七分到 十三点二十二分開			
英德	十三点十三分到 十三点二十三分開	十四点十分到 十四点二十分開			
烏石	十五点十三分到 十五点十六分開	十六点十二分到 十六点十七分開			
馬壩	十五点四十三分到 十五点四十五分開	十六点四十四分到 十六点四十六分開			
韶州	十六点十三分到	十七点十四分到			

往南行車

站名	第一次韶黃客車	第三次韶黃混合車	第五次新黃混合車	第七次源黃混合車	第九次新黃混合車
韶州	七点三十分開	八点三十分開			
馬壩	七点五十八分到 八点鐘開	八点五十八分到 九点鐘開			
烏石	八点二十七分到 八点二十九分開	九点二十七分到 九点三十二分開			
英德	十点十九分到 十点三十四分開	十一点二十四分到 十一点三十四分開			
連江	十一点二十二分到 十一点二十七分開	十二点十九分到 十二点二十四分開			
琶江	十二点四十四分到 十二点四十九分開	十三点四十二分到 十三点四十七分開			
源潭	十三点十分到 十三点二十分開	十四点零六分到 十四点十六分開		八点鐘開	
新街	十四点四十六分到 十四点五十一分開	十五点四十三分到 十五点四十八分開	七点三十分開	九点四十五分到 九点五十分開	十三点十分開
江村	十五点二十分到 十五点二十七分開	十六点零九分到 十六点十四分開	七点五十一分到 七点五十六分開	十点十一分到 十点十六分開	十三点三十一分到 十三点三十六分開
小坪	十五点三十八分到 十五点四十一分開	十六点三十七分到 十六点三十九分開	八点十九分到 八点二十一分開	十点三十五分到 十点三十七分開	十三点五十五分到 十三点五十八分開
西村	十五点五十五分到 十六点鐘開	十六点五十三分到 十六点五十八分開	八点三十五分到 八点四十分開	十点五十一分到 十点五十六分開	十四点二十分到 十四点二十七分開
黃沙	十六点零八分到	十七点零六分到	八点四十八分到	十一点零四分到	十四点二十五分到

（註明）各車經行各小站均有停車其時刻從畧

黃洪基刻版

本報價目
(本城) 每月報費收銀七毫
(外省) 各埠每年連郵十一元
(本省) 各埠每月報費收銀九毫五仙
(外洋) 各埠每年連郵費十六元
(港澳) 每月報費收銀一元零五仙
(空函定購恕不奉覆)
零沽每張五仙

黃洪基電版
精製電版銅版網目版各種
嘜頭並印各款嘜頭五彩招紙
製版所潮音街二十二號
印刷所一德西路光巷
黃洪基記黃奕卿啓

廣三鐵路告白位

建築工程繪圖畫則師 鄭稜之 事務所(一)在西堤仁濟大街七十二號四樓 (二)永漢南路三十七號三樓電話總局五九七

先施公司自製虎牌 修飾香品

虎牌自製化裝香品廣告

此羔潔白如霜香過於蘭芬芳馥郁滑而不膩塗之能使肌膚爽滑顏面增妍兼治暗瘡爆拆晦氣縐紋實有反老還童之功無論男女老少悉宜用之

本公司特聘名師悉心研究製白蘭有一種霜香潔清潤色白顏四養時用之容貌益增嬌艷如在冬天尤能免膚裂之弊是誠化妝無上妙品也

總廠香港堅呢地城分廠廣州市長堤各埠洋貨店均有代售

中國國民黨廣東支部通告

現接中國國民黨臨時中央執行委員會函以全國代表大會爲期已近查廣東代表應派出六名除經奉總理指派廖仲愷鄧澤如陳樹人三名外餘由廣東黨員選出茲議決用有記名式投票每一選舉票選舉一人至三人其選舉人及被選舉人均以廣東人爲限定於十二月三十日十二時在廣東支部開票等由自當照辦茲定由十二月十五日起至是月二十九日止除星期日外每日上午九時至下午五時凡係廣東籍之黨員携帶登記證或本黨衿章均可到支部領取選票自行書寫親自投入貯票箱內封存以便如期開票特此通告

聲明廣告

啓者前日鄙人由登記局聲請登記用過鍾和安圖章名字蓋印聲請登記至今奉到登記局來函經已登記完畢飭鄙人將前日登記用過之圖章携來領回執照不料圖章遺失不知下落是以遵照局章登報聲明之後另行新刊鍾和安圖章領回執照從前所蓋之鍾和安圖章作爲無効特字佈告以免後論

民國十二年十二月吉日 鍾和安啓 (三)

孫仲瑛緊要啓事

近來有署名孫樸等刊發郵電傳單分寄各機關團體其中所言鄙人絕對不知底蘊查報章所載係木旁之樸字與鄙名王旁之璞字不同鄙人當然不承認過問惟恐奸人影射希圖煽惑不得不鄭重聲明嗣後凡署名孫樸所爲者實與鄙人無涉如有與鄙人姓名字畫相同者非經鄙人親筆簽名蓋章亦絕對不承認凡諸親友幸勿誤會如有以冒名之人相告俾得按址查究尤爲感謝特此布聞

整理紙幣獎券第二期出世

本會第一期紙幣獎券經於十二月五日即舊歷十月廿八日假廣東教育會議場當衆開獎事竣隨即宣布中獎號數及招領獎金查前期售劵不能滿額之原因(一)售劵期內受軍事影響(二)恐政府提借獎金(三)奸人造謠恐嚇今第一期獎劵已安然產出矣領獎者皆滿意而去矣東江軍事行將肅清矣此三種疑慮當可立破購劵者必比前踴躍茲第二期獎劵繼續發行決定十三年一月四日即舊歷十一月廿八日開獎此次代理佣銀比前優厚合併通知各分銷處如願繼續代理者祈向本會第二股辦事處接洽可也

整理廣東省銀行紙幣委員會啓

招承佛山江門陳村花捐附加教育經費廣告

本廳現經呈准省署付加佛山等處花捐以充教育行政經費現定期本月二十日下午一時在本廳招商當衆開投欲投承者請到文德路本廳內取閱詳細章程可也廣東教育廳庶務股啓 (七)

本報啓事

啓者昨承本報社長函囑弟接理本報營業部事務經於本日(即夏歷十一月初五日)接手經理凡惠顧本報告白及閱報諸君如賜交告白費及報費者須要鄙人簽名蓋章收條方能有効惠顧諸君尙希留意

營業部主任楊漢明謹白

廣東地方善後委員會啓事

公啓者現本委員會特別會議由謝委員英伯提議現我政府收回關餘外艦集泊珠江聞欲示威運動人心憤激請速召集國民大會以謀解決即席全體通過公推謝英伯黎端陳森黃煥庭陸杏村伍平一陳展雲施卜爲請願收回關餘廣東公民大會籌備員大會地點定於西瓜園曠場集合時間定於十二月十六日(星期日)十二時凡我國民務希依時到會以重天職如有教言請賜本委員公民大會籌備處爲幸此佈 (會址在高第街中約) (四)

追悼梁指揮國一改期白告

東路討賊軍第一路前敵指揮官梁國一在增城陣亡前訂十二月十六日在公園開會追悼茲爲時過短恐各戚友未及週知特改訂十二月廿三日依期開會追悼特此通告

東路討賊軍第一路司令部副官處謹啓

招投服裝

本局現有畢機絨製服約六十套招人承做准本月廿一日(星期五)下午二時在本局開投以價低者得先收責票銀五十元如未投得原欵發還投得不做將責票銀充公欲承做者請到本局庶務處取閱章程可也

廣州市衛生局啓

廣州市工務局告白

本局前以廣州市內祇有吉祥路第一公園而公園式之住宅區尙付闕如爰擬開闢觀音山公園於山上擇定適宜地勢編爲住宅區域分段定價招人承領所得地價即由領地民衆公舉代表依法保管悉以撥充開闢觀音山公園之需不作別用業經草定開闢築路籌欵領地管業住區各詳細辦法由市行政委員會議通過奉准照辦在案茲定於本月二十日(星期四)開始招領凡欲投承該公園住宅地段者備價領地先到先得請速來本局取閱各種圖式及說明書可也

局長林逸民 十二月 日

葉健夫啓事

健夫因公務忙迫本報營業主任不遑兼顧經於十一月初五日交代清楚嗣後本報銀口收支槪由新人負責此佈

評論

北方軍閥分裂即南方北伐之良機

澧川

左傳云。。師克在和。。不在衆。。軍人而分門別戶。。各樹黨援。。各存疑忌。。未有不同歸消滅者也。。夫北方軍閥。。首推曹吳。。曹固倚吳以自重者。。然近則吳以坐擁重兵。。漸有不甘居曹下之意。。觀夫曹銳之出爲晉長。。曹琨必徵吳意者。。即可見吳之遇事干涉。。曹之不能長此忍耐。。終必釀成內鬨之端。。至吳之軍隊雖多。。而其部下之踞要區。。擁勁隊者。。首推蕭耀南。。蓋湖北綰湘川之衝。。舉足左右。。便有輕重也。。而今則洛吳電蕭。。竟以事忙過勞。。讓出督軍或師長相助。。且又荐張國鎔爲參謀長。。以監督之。。夫陽勸以節勞。。陰削其兵柄。。已不足以服蕭耀南之心矣。。況重之以任荐私人。。使相監視哉。。夫吳既不能推誠以待蕭。。蕭必求脫吳以自全。。吳且背曹而自大。。蕭又何妨背吳以自豪。。事勢所趨。。有不得不如此者。。夫如此。。北方軍閥分裂之兆著矣。。至于贛蔡對浙。。已有携手之表示。。晉閻對曹長晉。。必有劇烈之抗爭。。蔡分於北。。轉而合南。。閻分于北。。乘機討直。。戰雲已起。。奉即入關。。長驅直下。。大元帥率師北伐。。乘趙馬之互相猜貳。。蕭張之未能和衷。。分道進攻。。誓清京洛。。有不礮曹吳之魄。。而奏統一之勳者乎。。磨崖濡墨。。以俟刋豐碑。。紀偉績。。直指顧事耳。。

大元帥命令

▲大本營參軍長張開儒呈請任命葛崑山席楚霖爲大本營參軍處少校副官應照准此令

本報專電

◎本月十八日北京特派員專電

▲趙玉珂鬧財部係被倒閣派利用

▲十七日午參院再請答覆金佛郎案顧維鈞等未定出席

▲吳(景濂)派議員羣赴高凌蔚宅索欠

◎本月十八日上海特派員專電

▲銅元案查辦令張廷諤因牽涉張英華情節頗重要求勿列名發表惟將(薛)篤弼原呈交法庭查辦

▲鄭化國等質問王克敏謂發使領庫劵未咨國會有違憲法中行包售有串通嫌疑俄賠欵本爲教育基金條件何未宣布限五日答復

▲鄂人在湖廣會館開會反對蕭耀南兼湖北省長

▲津派將以實力去高凌蔚

▲閩浙商民阻止北兵運閩已得招商局許可

▲聞孫傳芳圖浙有別種作用意在騙齊燮元餉械

▲柏烈武奉孫中山召赴粵

▲王克敏派員司以罷工要求懲辦趙玉珂不料多數部員不爲王援助反引起全部員司索薪風潮包圍蘇錫第勒令封印罷工探悉係張英華黨羽冀圖打消銅元票及幣制局案意在擢倒王(克敏)王即請曹琨發表嚴禁罷工令

▲駐粵海艦有兩艘北歸

▲孫烈臣於刪(十五)日早統率軍官至榆關查閱所佈置之防務

東方通訊社電

▲上海電 前經盧永祥簽押浙贛和平公約十六日復得蔡成勳簽押定二十日公佈其內容(一)浙贛兩省彼此不能越省境入界省境由現駐軍隊任保安之責(二)兩省軍民長官對於他省軍隊之入境以責任防止之

整理紙幣特刊

◎紙幣獎劵減發五萬張

大本營財政部、昨因減發紙幣獎劵、致函清理省銀行紙幣委員會云、逕復者、頃准貴委員會函陳發行第二期獎劵、發行額、擬暫減爲五萬張、其一獎至九獎、暨一二三獎末尾獎金、亦酌量另行支配、以便推銷、一俟各江軍事結束、交通完全恢復、再行查照原定劵額發行、以符原案、經已開會通過、等情到部、查發行整理紙幣獎劵章程第二條、有發行劵額、得按月體察情形、隨時增減之規定、則獎欵自可隨之變通、所擬第二次獎劵、酌減劵額、及變通給獎辦法、尙屬妥協、應准照辦、其餘關于整理紙幣辦法、應仍照原章規定辦理、除呈報大元帥備案外、相應函復查照、

特別紀載

◎外艦寄泊珠江之調查

自收囘關餘之議起、外艦紛紛入口、寄泊珠江、無所表示、不知其意何居、而我當局仍以鎭靜處之、蓋彼此皆無開衅之隙也、茲據昨十八日所調查、外艦之數目如左、美艦六艘、英艦五艘、及十六晚來英國陸戰隊約二千名、均駐艦中、法艦二、日艦二、聞尙有四日艦未到、西洋艦二、意大利艦一、聞意艦過大、泊汲水門、祇遣水兵三十餘名到廣州、租一輪船及紫洞艇駐紮、

◎俄國白黨兵艦私運軍械

俄國今日爲赤幟的布爾扎維克黨的天下、其反對黨世人名之爲白黨、處於失敗之地位、乃有種種反抗之運動、即如日前某報登載上海來電、謂有俄艦一艘到滬、載有步槍數千桿、機關槍數十架、將駛往廣東等語、茲查確該艦係俄白黨運動潛逃者、所載軍械、實欲私賣於人、現爲俄國政府所知、已宣佈阻止、畧謂兵艦及械皆俄國之公物、無論何人、不得私相授受、俄當局無將其出賣之意、如有私相授受者、當提起嚴重交涉云云、又查我粵當局、確無人買受此帮軍械之事、該艦是否來粵、亦未之知、或傳某軍有私買之說、亦屬不確云、

◎練演雄再犯寶安之敗逃

廣州孫大元帥廖省長鈞鑒、吳公安局長許參謀均鑒、篠(十七日)晨練逆演雄所部約千餘人、分水陸來襲寶安、經職部迎頭痛擊、血戰五小時、將敵擊潰、仍囘深圳竄逃、是役斃敵數十、奪獲步槍數十桿、馬匹輜重甚多、職部僅傷亡十餘人、現仍在追擊中、謹此電呈、廣東討賊軍第二師周之貞叩巧(十八)印、

◎西報紀述關稅問題

士蔑西報云、廣州稅關問題、因孫中山要求截留在廣東省內所收之關稅而生、現此事已成熟、昨日接路透社訪員通電云、孫中山對於廣州關稅問題、再致通牒廣州領事團、請其轉達北京外交團、內謂前外交團於十四日內應允之期、於本月十九號期滿、屆時彼意欲請廣州稅務司、將本省內收得之關稅、交與廣東政府、彼續謂如稅關拒絕此請、彼亦不用武力等語、現在外國戰艦、均已準備一切、預備實行其恫嚇、美國魚雷艦四艘、載海軍兵士、已抵廣州、英砲船一艘、日前來

港載兵、現亦載海軍返省、此等軍艦、現停泊於稅關附近云云、前數日本港之軍艦、頗有更調、其結果是各艦均調集省河、計目下在省河停泊之軍艦、共有外艦十七艘之多、開高級海軍官員、曾共開會議、其結果則決定派美國魚雷艦四艘、於星期六日前往廣州、省港船香山、由廣州來港時、見英艦一隊、駛往廣州、據謂各艦乃麥奴剌、馬剌臣、保路巴路、及同式艦一艘、至於摩夫、文地士、摩軒及羅便等艦、現已泊於省河、葡艦畢地剌號、日前返澳門運糧食、現亦已偕同一炮船名澳門號返廣州、法炮船馬利仙士號、與一日本魚雷艦、亦在廣州停泊、連美國炮船兩艘、均早已在廣州停泊者、故現目在省河之外艦、實爲數年前所未有如是之多、意炮船加剌巴利亞號、於前星期尾在港口內、亦有移動之表示、聞鴿建士艦等、曾撥海軍約一百名、派往廣州、與現在廣州者聯合、聞各軍士皆由打和路少佐統領、亞靈頓佐領、亦已離港往廣州、國民黨乃孫中山之政黨、經致電華盛頓抗議、謂列強不應加以如此之干涉、又接消息、孫中山之意、如列強不能與彼商妥此事、則將另行自設稅關、聞彼現已準備此舉、幷已秘密在東堤設立一辦事所、該辦事所與西堤現在之關稅、相距甚遠、行經省河之輪船、將經過該新稅關、孫中山之哀的美敦書、定實本月十九號滿期、現在之局面、全視列強向孫氏之答覆如何而定、據謂外團之答覆、於昨日由英國總領事官送交云、

本報按、右乃香港西報之紀載、但本報對於外艦之數目、已詳細調查、另有紀載、而當局對於今後進行之計畫、本報昨亦紀述甚詳、惟西報似未知北京公使團已有答覆、以關餘之收用、係屬內政、不能干涉、該西報殆未明白此意耳、

◎豫軍克復龍華

日前逆軍林虎殘部、糾合土匪、意圖犯我增城、牽制後方、當被我軍擊潰、幷乘勝佔領正果、各情經誌前報、逆衆敗退正果後、所糾合之土匪、均已盡行逃遁、祇剩林部殘敵、在華龍收容、復被我軍啣尾追擊、現運輸管理處接到石灘電話、稱我豫軍已克復華龍云、

◎國民黨催選大會代表

上海環龍路四十四號廖仲愷胡漢民汪精衛戴季陶葉楚傖居覺生謝慧生諸先生鑒、大會期迫、除贛湘粵滇桂黔閩外、請催上海及各省同志、速選出大會代表、幷將應推荐大會指派代表各單詳覆、國民黨臨時中央執行委員會篠、(十七日)

按上海國民黨因明年一月十五日卽開全國大會、故已定於本月二十四日開上海國民黨會議、以便選出席明年全國大會之代表也、

又函云、仲愷漢民精衛溥存季陶楚傖覺生慧生先生大鑒、查贛桂滇湘黔各省黨員駐粵者、比較旅居他省者爲多、現迭經各該省黨員要求在粵選出各該省出席全國大會代表、本委員會於第十八次會議議決照准、同時由總理指定下列各君爲各該省駐粵選舉籌備員、計開江西徐蘇中、廣西劉屈蘇無涯、雲南李宗璜、湖南王祺唐之厦、貴州周仲良、定期在粵開代表選舉會、又十七日接福州支部長黃展雲刪電、閩省已舉出陳群林壽昌李青松爲大會代表、合倂奉聞、其餘未選出代表之各省、仍希催促進行爲荷、耑此卽頌公祺、

◎收回關餘聲中之日領態度

關餘歸南政府所有、經各界力爭、現外交團已爲之動容、聞日本領事已致電北京公使、請設法調停、以免違抗粵民公意云云、

◎廖許蔣將聯袂歸來

譚平山前隨廖仲愷因黨務赴滬、今已返粵、先到國民黨中央委員會報告、據謂上海方面於黨務改組進行、十分順利、至上海改組之進行、乃仿照廣州市辦法、且曾經召集旅滬各省同志開大會數次、皆主張先舉出大會代表、至廖仲愷氏則因手續尙未完妥、大約遲一星期便可返省、又一專訪函云、**廖仲愷**氏因下星期一日、卽十二月廿四號、上海國民黨大會、故須**稍遲數日卽可返粵**、前大本營參謀**蔣介石**、已由俄抵滬、**亦將偕廖仲愷 許崇智 聯袂返粵矣**、至蔣氏此次遊俄、純係個人遊歷、並無別務云、

◎滇軍製彈廠之近況

滇軍製彈廠、自夏廠長先知權理後、以飛來廟爲廠所、整頓十分得法、現計每日出子彈數萬發、邇來軍事雖忙、但供給前敵、源源不絕、現存該廠子彈極多云、

◎炮竹稅不得用舊印花

大本營財政部訓令粵海關監督傅秉常云、爲令遵事、現據炮竹行永寧公司商人邵永雄等呈稱、竊商公司昨經呈奉鈞部核准、於本年十二月五日開辦、自應照章征收炮竹類印花稅費、惟現查有由東莞所屬運往香港發售之各種炮竹類、多用前張式博辦理時在東莞地方遺失之印花稅票、私行粘貼起運、若不嚴行制止、不特商公司稅收大有妨碍、卽國課前途、不無損失、應請鈞部令行九龍稅關轉飭所屬遵照、嗣後凡炮竹類出口、如有未貼永寧公司經收稅費准單、不得放行、以杜走漏、而重國稅等情前來、據此、案查本部前委張式博設處征收爆竹類印花稅時、所領稅票、係以普通印花稅票加蓋爆竹類字樣小戳、從權粘貼、現查張任內有小數稅票、因軍事遺失、自應取銷、另由永寧公司製就財政部特准爆竹類印花稅票、呈由本部核准施行各在案、據呈前情、合行令行該監督、轉飭所屬稅關查驗、如有未貼永寧公司特准稅票、而以張任內遺失之爆竹類印花稅票粘貼者、除不准放行外、仍以希圖蒙稅、呈由本部核辦、切切此令、

◎禁烟督辦之最近進行

禁烟督辦楊西巖、自奉委令後、對于各種章程經陸續起草、聞除總局由楊氏主持外、其餘各縣分局長、則已列單擬委、日間運動此席者頗不乏人、而承辦各屬專賣者、亦紛紛派人與楊氏接洽云、

本省要聞

◎張總指揮已向麻炸進發

此次東路軍轉向增城進攻、經已着着勝利、連日已由增城進佔正果各要隘、昨由省解運到大帮軍實、補充完妥、經卽日向龍門前進追擊、總指揮處亦已向麻炸移動云、

◎何成濬回閩討賊

閩南討賊軍總指揮何成濬、日前在閩計劃討賊事宜、及夾攻陳軍策畧、特來粵晉謁帥座、請示機宜、及與各要人協商進行、現何氏以諸事協商已竣、因于昨十八日下午、乘省港晚船過港、換船遄回閩省、聞將先到厦、與臧致平有所接洽、然後赴閩南率所部進行云、

◎右翼聯軍繼續前進

石龍快信、日前敵軍乘聯軍勇進、以爲後備空虛、出死力以襲九子潭、希圖衝出石龍、截斷我軍前方接濟、且可以下石灘與圍增城之敵聯絡、用計不爲不險、幸駐石龍聯軍蹔隊迎擊、劇戰終日、卒將九子潭之敵戰敗、計不得逞、當道爲鞏固後方防務起見、曾檄駐漳木頭某師、調回石龍、現已陸續前進、聞敵軍經九子潭一役、已不能成軍、沿途甚少敵踪云、

◎朱培德由前敵返省

朱軍長培德、此次率部出發轉戰東江、親任前敵指揮、經將迭次來犯之敵次第擊散、昨以東江之敵日就窮蹙、宜乘時機迅爲肅清、俾勿使休養、爲患將來、故特由前敵返省、晉謁大元帥、請示一切進行機宜云、

◎川滇黔聯同北伐

川滇黔三省將領、邇日對于北伐問題、進行頗力、據此間新近所得川訊、川滇黔三省決定出兵十萬、而以滇黔兩軍任右路、唐繼堯對粵感情、本不大好、近因環境所迫、亦有不能不趨向之勢、故主張北伐、卽所以圍結西南、此種計劃、俟妥定後、卽行電粵報告、如粵中北伐之師進至某處時、彼當兼途並進云、

◎各界對於關稅之主張

關稅問題、自各界大會議之後、已籌有極妥善之辦法、一致以關稅本爲中國內政、前清以關稅抵還賠欵、民國與以承認、不過承認前清賠欵之交付、而非承認外人主持中國關稅權也、抽收關稅既屬中國主權、爲條約上所規定、而海關職員、無論中外人、均受僱傭於中國政府、執行其職務、與各國更無直接之關係、今各國竟欲以恫嚇手段、越權侵侮、實非中國人所能默受、況西南自主以後、久與北廷脫離關係、西南之主權、當操諸西南政府、其關係爲國內問題、亦非國際間所能加以干預、今後惟執行西南政府之主權、另行組設稅關征稅、與鹽稅同一辦法、其原有之海關、旣受命於北廷、是與西南政府爲反抗地位、又受列強壓迫、亦與國際條約不符、西南人民、當一致不認其發生效力、不得任其在西南轄境征收關稅、除自行設關征稅外、一概不准有侵犯西南政治主權行爲、如此則現在之糾紛卽可立解矣、各界之主張如是、擬於日間請願政府着實執行云、

◎稅務司對於關餘案之態度

關餘問題發生後、此間稅務司態度如何、頗爲吾人所注意、訪員特以此事詢諸海關中人、據稱關稅餘欵、係償還外債有餘之欵項、此欵應由我國自由處置、故如何支配、自屬我國內政問題、外人本無干涉之權、稅務司對於此點、亦甚明瞭、且以廣東人民所要求爲正當辦法、但以權責所關、不得不仰承總稅務司意旨、總稅務司則唯外交團之命是聽、而外交團則以此間領事爲耳目、以此觀之、如何應付、是在我國人之自爲矣、

◎第七軍前方捷電

廣州文德路第七軍劉軍長鈞鑒、捷密、逆敵經元日痛擊後、銳氣已喪、聞蘇村現無敵踪、滇軍先頭部隊刪(十五日)日到龍華、我軍今早由馬嘶前進、總部抽調中右翼朱澤民等部隊共三旅來龍、今晨向蘇村前進、蔣營已調省幷聞、伙食請速解來、振南呈、銑午印、(十六日)

◎陳軍退入贛省

頃據前敵確實探報、東江陳軍現以着着失敗、行將潰散不成隊伍、是以亟思退守改編、冀圖再舉、聞贛省蔡成勳、以贛南各軍、近有別項行動、爲借助外力自衛計、可利用陳軍、允許陳軍退入贛省、陳軍得訊、以爲有地可棲、遂卽率所部由五華興寧各屬、次第拔隊向贛省進發、故預料東江戰局、不日卽可收東云、

◎永豐艦返省河

永豐軍艦、日前奉令出發遊弋江門西江一帶河面、以重冬防、及相機協剿鄧呂申各軍之擾亂地方、該艦已于昨十八日午後二時許、公畢返省河、暫仍停泊帥府前、拱衛帥府、該艦艦長卽赴帥府、向帥座稟報各情、惟香港方面、竟有謂香港政府曾派軍艦摩軒號前赴江門將永豐艦監視、此純屬謠言、因江門係屬內地、外國艦無監視之權能、現永豐旣公畢返省、謠言更可不攻自破矣、

◎楊總指揮出發情形

聯軍前敵總指揮楊希閔、近因前敵戰事、頗有進步、亟宜乘時前進、俾速解決、故擬十七日下午出發前線指揮、後因事稍阻、改期十八日、是早先由總指揮令知軍車管理處、預備車卡、幷派有衛隊多名、在廣九站模範路等處街口守望、甚爲嚴密、下午四時十五分鐘、楊總指揮由謝廬步行至廣九站、卽在軍車管理處稍坐、與各員談話、狀甚雍容、三十分火車始由東山站駛回、楊總指揮隨卽上車、飭令開駛直赴石龍、隨行有參謀副官委員等十餘人、幷有衛隊一連、隨從拱衛、湘軍某要人及該部高級軍官、亦赴車站送行云、按楊總指揮出發前敵、本報昨已探知紀載矣、

◎伍學晃通電就職

(銜略)案奉大元帥派伍學晃兼廣東全省船民自治聯防督辦等因奉此、遵於十二月十五日就職視事、自維材、深懼弗勝、尙望南針時賜、俾免隕越、無任禱盼、兼廣東船民自治聯防督辦伍學晃叩銑印、

◎駐汕艦隊全數北歸

駐粵海軍之豫章同安等四艦逃汕頭後、隨由溫樹德與北庭磋商投降條件、聞雙方現已訂妥、除海圻一艦由北海單獨駛往外、其餘肇和豫章同安三艦、則於十三號下午三時起碇北歸、但陳軍中人詭述、則謂各艦係奉溫樹德命開赴桐山游弋云、又汕頭通訊、泊汕海艦、行將他去、現聞肇和艦于昨天先行開駛北上、往勃海地方、溫樹德已受命爲渤海艦隊司令、所有駐汕各艦預備下煤足數、計海圻下煤九百噸、海琛三百噸、肇和二百五十噸、永翔九十噸、如餘楚豫豫章同安等艦、亦各下數十噸、總共在某洋行購煤炭二千噸左右、又聞北廷已陸續滙交汕頭某銀行交海軍費共有數十萬元、又昨接汕訊、則云陳炯明憒溫樹德騙去其欵十萬元、今忽欲北歸、當已將溫扣留于其總指揮部、看守極爲嚴重云

時評一

論開辦經界局　灃沅

孟子之談王政。于經界之正。再三致意焉。蓋經界不正。則豪右得以並兼。在上旣竄稅源。在下轉開爭訟。今廣東政府。于戎馬倥偬之日。而知注意夫經界。實弭訟之良方。固不僅爲公家廣其稅收已也。顧經界之正。雖以利民。然辦之不得其人。每有以利民之政。轉而擾民者。斟酌地方之情形。以爲設施標準。體恤民間之疾苦。以爲行政方針。吾民庶其無擾乎。

壯腎藥珠

廣州市藥欄街 **梁廣濟大葯房獨家創製品**

欲木之茂者。必先固其本。故欲身體之康健者。宜以壯腎爲切要。蓋腎爲人身之根本。腎臟之壯弱。關係一身之盛衰。梁廣濟壯腎葯珠具轉弱爲强之功。爲壯腎之珍品。能保服用 諸君。均得最滿意之結果。

主治 腎虧 陽痿 遺精 早洩 血虛 腸弱 神短 胃呆 腰酸 疲倦 四肢無力

附告 壯腎葯珠分紅色黑色二種欲易消化能以少許勝多許者宜用紅色一種。

價目 大號每瓶叁圓 弍號每瓶圓半 三號每瓶八毫

(經理處)

惠愛中路祥發公司 惠愛東路義成昌號 永漢北路老威藥房 永漢北路廣州商店 先施公司大新公司 第四甫長源銅鐵店 江門舊椰中法藥房

佛山豆豉巷生隆昌 大良碧鑑街聯益號 公益中興街聯興祥 西南高街義和昌號 香港文咸街梁國英 香港油蔴地民興社 南雄打銅街東昌福

(招請外埠經理利權從優)

太和洞 腎虧丸 每瓶三元 試用一元

遺精

破身太早濫耗精髓 宜服 少年無知誤犯手淫 宜服 滿風腳患氣蟲水蠱 宜服 病後失調胃口不與 宜服 經水不調赤白帶下 宜服

見色即洩夢中遺精 宜服 陽痿失徵舉而不堅 宜服 常覺倦怠晨起無力 宜服 耳鳴眼朦勞動氣喘 宜服 花柳損虛久流白濁 宜服

夜便頻數尿後返滴 宜服 精稀無珠洩後神傷 宜服 風濕癱瘓四肢麻木 宜服 筋不舒暢腰骨卸痛 宜服 小便刺痛陰頭凍冷 宜服

頭暈眼花心神彷彿 宜服 氣血兩虧金瘡諸病 宜服 面黃肌瘦婦人無子 宜服 行動無力手足眾冷 宜服 絕陽不與聰障退縮 宜服

精足神壯精絕命絕聖醫已言此丸爲治遺精洩精流精滑精稀種種精病無論日夜動念有夢無夢見失精復如是心神彷彿腎虧體倦耳鳴眼朦等病出現者急宜將此丸調治病向淺醫以免日久成爲腎虧愈久愈虛手尾更長惜身命者早當購之 每瓶一元 發行處廣東省城雙門底打銅街廣西梧州太和洞支店香港梁國英 江門益壽堂 會城萬家春 台山城景光

關澄弼萬應備急丸增價

啓者本堂秘製之萬應備急丸功效極廣久蒙 各界諸君推許無待贅言惟創業之初志在利物濟人取價從廉格外克己故宣言暫不起價以副惠顧諸君雅意現下消行日廣各種藥物原價又復因時勢之影響繼長增高有加無己敝堂棉力有限不得不酌增價值以資彌補茲定於癸亥年正月初一日起萬應備急丸每樽售價三仙每盒價銀三毫發行另議庶於加價之中仍寓克己利物濟人之意 惠顧諸君祈爲見諒火車輪船講生發售價銀一律 大新街關澄弼父子丸藥局謹啓

民國十二年
舊歷癸亥正月初一日

蔡冷芸 正方基 梁借： 日否： 家有蔡 冷丸呀

恭頌瑞芬氏廣嗣靈藥

◀求嗣快看▶

余自小羸弱又遇早婚中年無子父爲立妾數年後仍如是不知者謂余好作狹邪遊過於戕伐所至殊不知余有難言之隱雖枕邊人亦咸有怨言余無奈借言出外遊歷冀避其揶揄之醜甫到香港是晚卽逢友人邀與征西良伴席間有舉瑞芬氏藥露種子爲解嘲者余誌之歸而密詢於吾友吾友俱以告並述其實驗確鑿言之有趣越日余暗置一瓶匆匆別友同鄉此露最妙者不用內服全用外數如法試之誠非僞藥欺世一年連舉兩嬰喜雪前恥余感瑞芬氏之德愧無以報聊草數言登報俾世之同病者知所問津焉極望良藥良方永垂不朽也是爲
弟番邑何伯偉謹啓

每磚二十服定價三元暫收五折

(各埠代理處)△廣州市永漢路中亞藥房 靖海路摩西藥房 德興街南約廣明 河南堑口大街和生 △佛山欖椰街永安藥房 △江門舊椰街中法藥房 悅源酒庄 △新會城悅源酒庄 △香港梁國英藥局 德輔道 中賽雪 荷里活道 東亞印務局 油蔴地馬玉山合記 △澳門峰海商店 捷聲藥局 香山石岐 峰海商 店 △廈門國興商行 △汕頭潮安藥房 △韶關 湘江街梁共和 樂昌和棧 △西南益友堂代理 △石叨 松柏街衛安公司 △上海英界永安公司

總批發 濠畔中約分局太平馬路二十九號總局電話四八二號 **昌華藥店**

此丸功效之速中外人士歎爲神奇凡屬咳症無論寒熱久暫內傷外感有痰無痰日咳夜咳皆能奏效如神有咳者安心服之輕者即愈重者連服自能除根斷尾永不復發愼勿以尋常咳藥視之也

(大醫生唐拾義久咳丸)

(唐拾義哮喘丸) 永不復發價同咳丸

(價目)每瓶壹元 每打十元 六瓶五元

總發行所 廣州市下九甫 上海三馬路 **父子藥房**

●本公司兼辦各國葯料香料發行接配西文葯方

並代理各行葯品裝飾香品如蒙光顧一律歡迎

廣東和平製藥公司

能救君苦

呵哎 苦煞哉！

頭痛頭刺有如火星亂爆若受苦猶其次實是損壞人之腦根者也 速用

可免此患 每服五仙 各大葯店均有代售

萬友席庄

粵省太平路

本號專辦正嗎喉藤席龍鬚席龍鬚枕席宜男草席佳紋席各種草席藤器茶羅陽江皮枕草帽椅墊等物價廉物美久蒙士商諸君推許今添辦各種精美顧繡枱圍椅披及顧繡各玩品設色像生有目共賞 同胞賜顧極表歡迎 本號謹佈

關劍雷版

皮膚濕毒。痕癢非常。請往揚巷。上海藥房。通治葯水。製法精良。搽之立效。得意揚揚。

本藥房秘製此水靈驗異常專治皮膚濕毒頑癬濕疥汗斑雀斑白食油蟒疥癩諸病搽之百發百中(各埠均有代理)

總發行在廣州市揚巷门牌九號至廿一號

上海大葯房萬和氏謹啟

◀沙行醫生電帶▶

是寰球自療具之大王

爲廣州電醫生之鼻祖

(敬送電氣療法函索卽寄)

電爲生命之基礎全體皆賴電以主持有電則生無電則死電不足則病故帶病以佩沙行醫生電帶治最速愈也沙行醫生電帶專治不用服藥能治萬病病夫弱子所患之慢性病擅療精虧乏嗣之孱弱半身不遂舉凡身體衰弱頭腦痛病四肢無力風癱氣腫症風濕骨痛腳氣小腸

疝氣心氣肚痛哮喘咳嗽等症藥石無靈電療立愈對於婦科各症更爲效驗本醫生爲利便病者起見特設試驗例每日收回輕廉電費一元便能實驗矣凡有病而怕服藥又想早日全愈者請從速新到電氣耳聾筒爾係耳聾否果爾請速購之乙號每具六元(衛生公報已出版每期郵票三分附送美人牌擦面牙粉一包)

廣東廣州市大新街第一百四十六號門牌余復昌鑲牙所內 沙行電帶公司

牙科醫生余復昌西法鑲金牙醫牙脫牙手術精巧料眞價實

警備軍軍部軍醫長 姚佐頓 啓事

本醫生現任中央直轄警備軍軍長姚雨平處當軍部內外科二等軍醫正並開設藥所十有餘年專用各國最新儀器新法洗射白濁射入之藥水能將該部傳染之菌毒盡行掃出不痛不墜凡白濁橫 魚口便毒下疳腫爛一切至危極險均可來局包醫出立保單限期全愈洗射之外兼服本醫生秘製清毒白濁丸則收功倍速而內外毒清矣不瀉不墜

價目 包效白濁丸專治新久白濁白帶止刺痛每料二元 特製殺虫除根洗射白濁水小樽一元 立效清血毒培元止痛藥精每料三元

診時 **每日下午一點至六點(療例)** 門診每次一元 洗射每次三元

姚醫生藥所高第街中約 總局電話九一四

擴充賣藥支店下九甫 代理香港梁國英 澳門捷聲 大新公司 及各處

姚佐頓白濁丸不瀉不墜每料二元非常靈驗

佐頓先生鑒 **博愛** 孫文書

姚佐頓醫生鑒 **異丹仁術** 廣東省長 張錦芳贈

姚佐頓醫生鑒 **有必應** 莫榮新書

姚佐頓醫生鑒 **清濁妙手** 南洋僕光公司 陸如兆題贈

醫生程萬里 包效白濁丸 每瓶五角 此丸限六時止痛止濁不瀉不墜其毒由小便而出

保証包醫芒菓魚口橫痃下骨瘅疔瘡痛惡毒等症各種解毒斷根唯一新藥

此藥不瀉不墜不傷身體誠爲梅毒唯一新藥世之患者有價值的治療勿爲市上瀉墜攻伐等藥所愚惑每合十元

程萬里痔瘡丸膏新藥 立能消腫止痛止癢斷根 不割不痛不發每款一元

館在西關戲院前長壽街醫生程萬里啓

自由演講

三民主義是整個的　（一）徐蘇中

中國國民黨的黨綱。大家都知道是三民主義五權憲法。尤其是三民主義為一般人所注意。五權憲法。不過是對於實行這主義的政治組織上一種特殊主張罷了。自從孫中山先生。拿這主義來辦革命党。中間黨的名稱和組織。雖變更了好幾次。都是這三民主義沒有絲毫變更過。因為這麼一來。在中國有了二三十年的歷史。有外國現成書參攷。又經孫先生屢次演講。中國一般的智識階級。大概對他都有了相當的理解。民族主義是什麼。民權主義是什麼。民生主義是什麼。大都能夠照本宣傳科的講演。不致大錯。但是他們對於這三民主義總是分別的觀察。因而對於這主義的進行。生出許多輕重緩急的爭論。有的說清異族專制的時代。要實行排滿運動。不得不鼓吹民族主義。現在滿清政府已倒。要建設一個完全民國。要緊的不是民族主義。是民權主義。民生主義還談不到。有的說滿清雖倒。然而那些列强經濟的帝國主義。侵入中國。把中國當做他們的殖民地。中國已經不是獨立國了。要把中國弄成一個獨立的民國。民權要緊。民族主義。尤其要緊。民生主義。不過做些預備工夫罷了。又有的說。什麼民族民權。都是前一兩世紀的產物。現在已經不合時了。現在要把中國弄好。應該適應現代世界的潮流。實行民生主義。這三種辦法。大半因為是各人的地位不同。觀察大異。要分別解剖起來。話很長。不是本題的範圍。但從此可以看出他們對於這三民主義都是看做各個的。不是整個的。這個對不對呢。我今天要解釋的。就是這個。（未完）

小說一

奇症　（六）　帝維活著　茗狂譯

曰。君言誠當。余固未嘗晤彼。然君觀之。余頗聞之有此疹。已自前夕卽然矣。固不難臆度及之。伊立克惑然曰。是事良不可思議。白琳曰。幸賴有此疹。此事之秘密。亦不難卽破矣。觀之。此巳為十五號。狀似適處溫特索氏大廈之後。此時十五號之大門方洞啓。二人卽進掣門鈴。遲其外。久之。初不見有出者。白琳乃逕入以杖擊其廳事之門。旋陡止不擊。側耳凝神而聆。隨揚手令伊立克前。相率狂奔登樓。比至第一層前嚮臥室中。見一體瘦中年婦人。臥於近窗地上呻吟。全身顫不已。唇間則積汗都滿。口噴紅色之沫。白琳卽趨其前。俯身細察之。喃喃曰。此中風急症也。隨以指按其頸。廻首語伊立克曰。君宜駐彼間不稍動。福萊水夫人不久卽愈。其奇症蓋又發矣。卽見夫人寧靜不動。但伸其舌。白琳乃曳之側身臥。起挽伊立克之臂。出至扶梯之次。低聲曰。余儕駐足室中乃至危。腦中一為此怪物所感刺。痼卽作矣。伊立克曰。汝殆謂。……白琳遽曰。余固已識其梗略。此間及溫特索宅中必有一無形之怪物。時時侵入人之腦。人一為其所感。各種怪狀卽作。而自皮膚間之紅疹證之。則此物必亦為物質。或卽……此時忽聞一低弱之聲。自室中出曰。有人臨此耶。白琳卽趨室次。與之語。時夫人已起坐。因卽招之出。既就坐。夫人曰。余以君等將臨。故思略一粧飾。詎奇症陡發。卽不復省人事。然余固恆避日前發症之處不近也。（未完）

小說二

不精巧的工人　（十九）　天矣

我在合衆國的森林塲裡學習栽樹已有五日了。由早晨八點鐘至下午四點半鐘是服務時間。我們整隊同上山。職務完了。又整隊同下。在山上時。每人離開有八尺遠近。我們拿着鶴嘴鋤。掘一個穴。隨着他們把一株小樹傳過來。小心放在穴中。要教那些根鬚垂直了不蟠屈。又將泥土塡滿穴中。捺得實了。然後再向前八尺依樣栽第二株。那傳樹的人脅下夾着一捆樹。聽見有人嚷着要樹時。便取一株與那人。那塲主却往來逡巡着。糾察我們種樹的距離對不對。又輕輕去拔種好的樹。看種的堅固不堅固。那些樹很小。祇好算樹秧。每株平均不過八寸來長短。看不出這小小的一株東西。竟會抽根發葉長大起來。能不是親見過有確實的證據。不免要有點疑惑咧。監工人告訴我說。這些樹十株有八株是種得活長得大的。五十年一百年後。這山前山後都要密叢叢披滿陶格拉松林了。現在這疏稀稀短短的白楊衰草再也看不見了。我四個人同睡在一個蓬帳裡。鋪些稻草當作床。帳裡生着一個圓椎形的奇怪小火爐。烟囪灣曲到地伸出帳外。除却斝子和生火的木頭是各人自備外。其餘一應東西都由政府供給。禮拜日和雪天。我們可以自由。隨意做甚麼。飯是有得吃。不過沒有工錢罷了。作工的時間每日八個鐘頭。工程的速度大約一分鐘栽一株樹。作這種生活。空氣又好。風景又好。便是勞動了。也不覺得辛苦。然而有些人身體比我强的。又作了多年工了。他們做這種的生涯。却以為不勝其苦。總做得一兩日就走了。有些祇登得一躺山便覺得力不能支。也就去了。我們告訴他每日第一次登山本來是最苦的事。祇要登了這千尺的高山。以後做的職務便容易了。（未完）

小說三

貞松澗翠錄　（一）　雨青

姚玉貞可算是世界上第一可憐蟲了。年紀剛滿二十歲。已經做了新寡文君。他的丈夫若是一個怨耦呢。到此倒也可以脫離苦海。度下半年的甜蜜光陰。偏偏他的丈夫。又是個多情種子。雖然結婚不到三五年。雙烟一氣。笙磬同音。平常和玉貞眞個是鎭相隨似影追形。分不開如刀劃水。等到咽他最後一口氣時。兀自雙眼注定了玉貞。緊緊的握住玉貞的纖手。要想說出什麼話來。可是一絲半氣。喘做一團。單單說了一個你字。就和他最親愛的妻子。人間天上。死別生離。從此只有夢魂中可以晤對。永遠再不能見面了。玉貞是一個富於情感的人。他的父親原也是讀書人。雖然抱負不凡。却因傲骨天生。不屑和庸俗的人同流合汙。所以落拓半生。清狂一世。結果只買上了一個窮措大的頭銜。孔方兄纔和他絕交。閻羅王却又下了請帖。在他自墮地以來。飽經憂患。一腔心血。消磨於何肉周妻。四處奔波。總只為油鹽柴米。人耆欲殺。鬼亦揶揄。正和萬惡的社會奮鬪不過。將豎降臨的時節。一棺附身。萬事都已。從此埋骨青山。還我赤條條的一個乾淨身子。誰也不能說他不是個解脫的好方法。邦是哭壞了他的一家眷屬。他家中並沒多人。只有一位妻子。和一個女兒。就是上文所說的玉貞了。（未完）

小說四

一個偵探的日記　（二）　玉如

星期一　今天王小麻子請我夜裏在阿鳳家裏碰和。又是瑞祥輪船從香港進口。捕房裏派我去查艙。我吃過了午飯。同了阿炳。到洋涇濱去等了一回。果然瑞祥輪船到埠了。我就同阿炳跳上輪船。在三等艙裏查了一回。沒有可以注意的事情。轉到二等艙裏。看見一位廣東老。帶了一隻大網籃。形色倉皇。我知道生意到了。就有意豎起了兩道眉毛喝道。你網籃裏什麼東西。要查要查。就叫阿炳動手。將網籃打開來看。果然我的眼光不差。確有幾兩老土。和二十幾盒鴉片。藏在裏面。那位廣東老看見事情敗露。就哀求我不要帶到捕房裏去。情願將烟土鴉片孝敬我外。還送我一百塊錢。我丟個眼色給阿炳。阿炳就圓睜了兩眼說道。公事公辦。這是一定不行的。那位廣東老再三哀求。又情願再給阿炳二百塊錢。我同阿炳帶好了烟土。袋好了鈔票。方始若無其事的放他走了。我跑到一家燕子窠裏出了貨、再到捕房裏銷了差。就到阿鳳那邊去碰和了。

星期二　今天叫紹興師爺李巧思。寫了封恐嚇信。是寄給呂班路富翁周大昌的。因為周大昌新近在東新橋開錢莊。沒有同我打招呼的緣故。那信裏說要他一千塊錢。在三天以內送來。否則就要請他吃炸彈。但是我看周大昌是尖刁出名的。恐怕不會就情情願願的獻出來的。一定還要獻些手段給他看纔行呢。不過這種手續。也是不可不完備的。庶幾他們不能怪我言之不預也了。（未完）

小說五

新紫荊樹　亦民

從前有個田眞。兄弟三個人分家。把旁的東西都分的平平允允。惟有那堂前的一顆紫荊樹。是個單株獨柯。三人共同商議。只好將他砍伐。作為三段。為作柴薪。那樹好像有知識一般。聽了這話。不等人伐。便自已枯死。田眞看見。大為驚異。對他兩個兄弟說樹本同株。聞將分離。所以憔悴。我們本是手足。如今鬧着要分家。是人不如木了。於是放聲大哭。感動了那個兄弟。不再分析。情願終身厮守。那樹又從新發出枝葉。比前更加茂盛。

這段故事。本是為一般兄弟不能相容說法的。因為我國舊時家庭。最講究共產主義的。像宋朝的張家。九世同居。千古稱為美談。到了如今。却不然了。世界競爭。一天比一天利害。那共產制度。只能分利。不能生利。人人養成了倚賴的性質。如何能彀生存。所以不能不完全取消。以合於世界的新潮流。但是共產制度。既然取消。那遺產制度。也應當同歸於盡。近來的新人物。往往自命是改造社會的偉人。却於固有的道德。一毫不講。比較起舊式家庭。也只好算以五十步笑百步哩。

白子西是個提倡新家庭的。他最恨舊時家庭。一人生利。一家坐享。他二弟子南。三弟子北。倒也能遵乃兄的教訓。積極進行。不落倚賴的陋習。子西的夫人張秀娟。子南的夫人王國英。都是女學生出身。自然也都贊成。就中最和子西表同情的。要算是子北的夫人趙曉霞了。他曾在女師範畢業。現充某女校長。每月的進欵。比兩個嫂子都多。加上子北又在軍署當着一個重要的差職。所以他房中十分充裕。（未完）

小說六

再生　唐志

[illegible]湖西門外。孟家橋西首。有一家姓馮的（姑隱其名）。夫妻二人。膝下一女。名二寶。年已及笄。一天在城內親戚家玩。到晚上回家。晚飯後。正要回房安歇。忽然一陣頭眩。就倒在地下了。父母見了大驚。連忙扶了起來。到他自已房內床上睡着。馮某拿燈去一照。只見二寶臉帶灰色。嘴唇泛白。心口還熱。嘴裏也稍微有些氣。當時馮某見了很是着急。一面吩咐僕婦去請位王醫生。一面囑咐丫頭去求神問卜。因為正是夜裏。况且這小小縣城裏。又無夜市的。到九點以後。家家都睡了。所以無法可想。那王醫生。本與馮某相識。又聽僕婦說。東家吩咐務必要請到的。因情面難却。沒奈何只得穿起衣服。和那僕婦一同去了。好在那王醫生。也住在城外。故此不一會兒。就到了。那僕婦先去將門敲開。二人一同進內。僕婦請王醫生先在外間坐着。他奔進裏面。那二寶的母親余氏。正坐在二寶床上哭。聽見有脚步聲響。連忙抬頭一望。瞧見那女僕進來。急忙問道。徐媽。先生來了沒有。徐媽道。來是算來了。他說起病就不開口。他也沒法。本想不來的。吃我說了許多好話。他才來。老爺呢。叫他陪先生去呀。余氏說道。他在前樓。這時恐下去了。徐媽又問道。這時我們寶寶怎麼樣了。余氏一面哭着。一面說道。仍是這樣。總是我的命苦。頭上那男孩不幸死了。這時二寶又這樣。你道我傷心不傷心啊。望上天保佑二寶醒過來還好。倘回不轉。我也不要命了。說罷。放聲大哭。徐媽連忙勸道。太太不要哭。寶寶一時昏了過去。等一回便醒的。不要聲響。靜靜守着罷。余氏聽了。止了哭聲。仍坐在床沿上流眼淚。（未完）

教室管理之一個重要問題

…懲罰問題…　（二）　姚寶猷

第一節　懲罰之定義及其性質

（一）懲罰是糾過的方法。不是復仇的工具。夫懲罰之旨趣。在於糾過繩愆四字而已。惟其然也。故與復仇的處罰。大相逕庭。不容相混焉。嘗見淺學之教師。對於懲罰兒童之犯過。盛氣凌人。雪其私忿。曾不問兒童犯過之來由與其輕重。幷適用於何種之懲罰。其違背於懲罰之原意。誠不可以道里計矣。

（二）懲罰是一種刺戟。不是一種動機。刺戟者。由外而內之物也。動機者。由內而外之物也。一為從成人或自然界方面來者。一則來自兒童內心方面。密勒曰。『本能固有之傾。向卽是動機、刺戟是可使發生反應之物。』當兒童犯過而致受人為或天然之懲罰時。其心意方面。祇是受一刺戟。而非動機。故利用懲罰之時。僅可視為刺戟。不可當作動機。蓋視作刺戟。尙可引起動機。若當為動機。則必發生濫用懲罰之弊。而陷於摧殘本能故也。（未完）

遊記

端州鼎湖連日遊記　（二）　阿碧

登車。同覓坐位。安頓行李。是晨。天氣本清爽。惟車筒中頗覺氤氳。蓋行客畏風。盡套其玻璃窗。余輩遂將近座者悉下之。以透空氣。且得時時探首外望風物。惟座後一老者。則似嫌余等開窗。風刺其顛。以帽加額。以目視余輩。惟未敢言。後見余輩爭看風物。且言農家出田。指點入畫。他亦被余言所動。引首一望。可知清興所寓。無論何人。均能感覺。不過為俗務所紛擾。往往失其天眞。不若農夫漁父。不知不覺中。恒得其自然也。且在他人之乘車。每苦岑寂。雅者或以書遣。俗者或以賭遣。而余輩則不賴是二者。而以天地遣。一如行雲流水。瞬息百變。又如乘風馭空。江山奔後。又如披卷看畫。續出奇秀。無在不令人神爽。而稍縱卽逝。又何必借此輪蒲餐頁。坐失靑纖。沿站所歷。客人上落甚夥。無足可紀。及抵佛山站。又見過船時之蹉跎老婦。背袱下車。行未數武。蓋其年老力衰。又為纏足所累。誠憾事也。車行。余猶目注老婦。至於不可見。佛山以下多平坦。及此。畧有邱原。遠望竹林茂木、朝霧未散。為嫩日籠罩。蔚藍可愛。吳謝二子嘆曰。可惜車行瞬速。不然。絕好一幅曉煙圖。蓋水彩畫抄生。注重氣候也。惟余則以攫畫眼光收攬之。而益之以生活之氣。已成心稿。絕妙一幅雲林逸趣。各有所會。自存心得。而忽然思及若到端州鼎湖者。更不知余輩如何留戀也。（未完）

詩

詩別蕭叔絅燕京　儀[illegible]

蕭郎二十風骨奇嶄然頭角何嶷嶷夜作雄文靈鬼泣下筆造物聽驅馳溺飢時切痌瘝抱矢心重把乾坤造願涉殊方求絕學不甘牖下長終老長途挾策獻春卿春卿不識眞精英碔砆魚目徵上選遺珠棄璧空晶瑩挾策劉蕡嗟下第束裝買棹為歸計柳絲莫繫遠行舟臨岐握手空揮涕我今亦往東海東豈云破浪乘長風同此安危與廢志忍看橫暴恣羣雄此行矢志拚孤注不令白日等閒度他年絕域回馬首與君戮力紓疆步願君為國善自愛及時籌措賴君輩樹人百載惜迂緩回天巨責無旁貸長歌歌已心徬徨一帆從此指遐方離愁百丈莫能遣朔雲萬里徒瞻望

偶成寄小由京師　小柳

京華遙指白雲邊老去情懷未得閒夢裏華胥思昨夜門前崔護憶當年難從過境尋來境郤識離天是恨天只取牢騷酬短燭詩成無賴說游仙

◎鄭潤琦親領部隊往羅定

昨十五日下午、駐梧粵軍第三師長鄭潤琦、統率全部、分乘兵輪東下、開往羅定剿匪、當鄭部離梧時、梧州各界紛至河干歡送、而鄭師長亦致函各界留別、原函如下、逕啓者、現因敝省羅定匪風甚熾、敝部奉命率師剿辦、以靖地方、琦刻定今日(卽十五日)親領部隊出發、所有梧州地方治安、經已商請黃總指揮紹雄力任維持、自必乂安如昔、至堪告慰者也、竊思敝部自抵梧以來、於茲數月、荷貴處人士之歡迎、感慰無似、正擬卽駐西陲、聿覩郅治、今旆旋東粵、爲掃匪氛、杯酒言歡、憶當年之往事、長亭分袂、悵今日之離歌、臨別贈言、依依不盡、有期後會、良晤匪遙、特此佈達、伏希垂鑒、又西江善後督辦李濟深、前因奉命率師返粵、赴東江前敵加入作戰、故將駐梧督辦行營事務、交由第三師長鄭潤琦代理、現李督辦因辦理西江防務、未能刻日回梧、而鄭師長又奉命出發羅定勦匪、所有駐梧督辦行營事務、聞已交由軍械處長鄧世增代拆代行云、

◎駕鰲輪被劫餘聞

駕鰲輪在汕頭附近被劫、已見前訊、茲聞該輪昨已放回、據汕訊續述此事、中有刼匪首領演說情形、可補前訊所不及、據言當時刼匪喬扮搭客、衣服麗都、各藏手槍於燒雞之內、共二十三人、搶得現銀、用白布包裹、每包五百元、共一百六十餘包、其餘珍珠玉器尤多、計共有廾餘萬、刼時賊黨中有首領發言、謂吾等乃海陸豐綠林好漢、偶因缺乏餉項、偵知汝等僑商、挾資歸國、欲暫向爾取用、至於行李貨物、毫不敢動、各可安心、隨吾前往、而後令司機者將船駛轉、開至汕頭海陸豐地方、該賊乃繼續連發號槍三次、每次三响、少頃、立見賊船紛紛駛來接應、將船中乘客、逐一搜索、所有現金計十二萬餘元、金珠首飾萬餘元、盡行刦奪之後、始向船員云、吾等此計劃、預望可得二十餘萬元、結局只得區區十餘萬元、較前回刦取廣濟輪三十餘萬元、更多費手續、然幸爾等終無有表示反抗態度、此舉實差强人意、言畢、對于大小船員、分別給與多少費用、遂命船員卽刻將船駛回云、

◎進攻博羅近訊

石龍來函云、逆軍殘部洪兆麟楊坤如熊畧等、在博羅收容、據險固守、我聯軍經已分途進攻、昨經進佔蘇村、惟愼重軍行起見、未便急進、故戰事復停頓、現滇豫桂粵各大軍均已分途將博羅包圍、駐蘇村之我軍、亦猛力向博羅進攻、博羅殘敵因彈盡粮竭、士無鬥志、祇得乘夜築壘挖濠、暫取守勢、俟我聯軍大軍齊至、博羅殘敵、卽可蕩平云、

◎交涉關餘之別訊

西南護法政府交涉收回關餘、本具絕大理由、名正言順、故社會人士、莫不奮起、一致力爭、尤以外艦紛集省河、益惹起各方義憤、惟現據某機關最近傳出消息、則謂各國政府、因事前未明眞象、且畧爲謠傳所動、所以陸續派廾餘兵艦、駛來沙面保護、純係各顧僑民起見、刻下大多數外團、已諒南政府之要求、知係屬於我國之應有主權、頗欲照年前劃撥之數、援案辦理、但仍有主張將關餘暫時交銀行保管、南北均不照付、須設會審查、看南北各應占份數若干、及應交何人手收、始行分別交回、和平解决、然無論如何、南方必設法達收回之目的云、

◎調大兵協助右翼猛進

聯軍總攻惠博、原定俟右翼佔領龍崗淡水、先將陳軍後援截斷之後、始由中央隊部分頭突進、期易收効、詎料陳軍殘餘、自知勢成困獸、逼作最後一逞、萃其全力反攻增城、當經聯軍迎頭痛擊、大挫其鋒、遂又猖狽潰竄、喪失不堪、楊總指揮見此情形、决定轉取急激主義、正宜一鼓作氣、乘勝進行、俾敵驚魂未定、猝不及防、故日來已趕將中央部隊、陸續移向鴨仔步各要隘、加入右翼協同動作、以便分向惠博猛烈攻擊、因此石灘一帶大兵、紛紛出發石龍方面、以供應策、一般未知眞相者、致有增城失利之謠傳、實則正因增城之敵已告肅清、可無庸多兵之留守、防務已極穩固、遂能乘時抽調云、

◎經界局暫行條例

廣東全省經界局、自歸倂財政廳後、卽由梅廳長委員開始進行、茲探得其暫行條例錄下、第一條、土地之調查登記測丈征收、依本條例施行、第二條、土地按其種類、定爲左列之地目、並測量其地積、每一區域編列地號、但第三欵所列地目、不在此限、(一)水田、旱田、宅地、鹽礦地、牧場、地蕩、林地、荒地、穫地、(二)寺觀地、祠廟地、墳墓地、衙署地、學校地、局會地、善堂地、教堂地、公園地、體操地、軍營地、船塢地、鐵道用地、碼頭地、水管用地、(三)道路、溝渠、江河、堤防、城堞、鐵道線路、水管線路、第三條、測丈及計算所用尺度、應以尺爲單位、其地積以井(一百方尺)或畝(六十井)爲單位、因地之貴賤定之、第四條、地主應於一定期限內、將其住所姓名及所有地之所在地目地號四至等則地積稅額、按照陳報單式逐項塡註、並將該土地之契據文書鈔白、粘陳報於該管經界分局、但國有地、應由該保管官署通告、第五條、地主應于一定期限內、就其土地四至樹立界標、上書明地目地號及地主姓名、如係國有地、則書保管署名、第六條、調查及測丈時、應由該地區域內各地主選定二人以上之董事助理關於調查及測丈事務、調查及測丈人員、得傳集該區域內之地主或利害關係人、到場會勘、第八條、因調查及測丈必要時、得於各土地設置測量標、或除去障碍物、第九條、凡經調查測丈之土地、應編造詳細冊籍圖說各三份、一存財政廳經界局、一存分局、一存縣署備案、第十條、經調查測丈遇有地少粮多、或地多粮少、及有地無粮、或有粮無地者、由財政廳分別令行該分局及地方管業會同清理之、第十一條、關于第四條之事項、有揑報不實者、處百元以下之罰金、第十二條、無正當理由、不遵第四條陳報、或違抗第七條及十一條之規定者、處三十元以下之罰金、第十三條、調查及測丈人員、如有營私舞弊情事、一經查覺、或被告發者、按照法令從嚴懲治、第十四條、本條例自公佈日施行、

◎梁鴻楷將返原防

第四軍長梁鴻楷赴港、此消息得自港訊、昨復接港函、梁各事行將辦妥、擬日內遄返原防、幷欲先行由港過江、稍理後方防務、再赴前線云、

◎覃超病愈返省

西路討賊軍總揮指覃超、前因圍攻惠城之役、親臨督戰、櫛雨沐風、積勞致病、特赴澳就某名醫攝治、經已痊愈、劉總司令近以東江戰事節節勝利、並曾奉到帥令、一俟惠博殘敵肅清、卽率得勝之師、回駐西江原防、積極着手收拾桂局、免貽北伐後顧之憂、所有遺調佈防及撫綏西省各項大計、亟需賢能贊畫、早竟全功、故日前專派軍需處長鄭茂村、賚函赴澳、催促覃氏回粵、藉資臂助、覃接函後、已於十六日由澳返省、暫下榻於南園酒店、將再休養數日、卽回部襄辦一切云、

◎開征按押行預餉

財政廳布告、爲布告事、查歷年成案、政府遇有急用、均係預收各當按押餉項、以爲救濟、現在軍事尙未結束、所需軍費、較前尤爲緊急、茲特援案辦理、並規定各屬當押按店、至少限繳一年預餉、准照八成計算、其繳兩年或三年預餉者、則准照七成五計算、一律以銀毫繳納、免補元水、十足塡照、似此減成免水、商人固可稍佔利權、而集腋成裘、在公家亦可迅集鉅欵、典商向來深明大義、對於預餉一項、無不踴躍輸將、况現因接濟軍需、更應勉爲其難、設法籌繳、除通令外、合行佈告、仰各當押按商一體遵照後開辦法、迅將預餉連同舊照、逕繳本廳核收、以憑按給新照、毋稍遲疑觀望、切切此佈、計開辦法五條、(一)各當按及大小押店、如能將未到期之餉預繳一年者、照原額八折減收、預繳兩年或三年者、准照七折五減收、一律以銀毫繳納、免補加一五元水、(新張不在此例)(二)此次征收預餉、由十二年十二月十五日起、省河各當按押以半個月爲限、省外各當按押自文到日起、以半個月爲限、各當按押商、均須依照限期解繳、毋得逾限、致誤要需、(三)各當按大小押店、應繳之餉、現在已過期、須查照定章核算息欵、先將過期餉息解繳淸楚後、另繳一年預餉、所有過期餉息、概以大元計算、惟另繳之一年預餉、仍准照八折計算、免補元水、(四)省內外各當按押及大小押店預餉、均由商直接繳廳核收、不得將預餉解繳別處機關、劃抵軍餉、或撥支別項經費、(五)省內外各當按及大小押店、繳納預餉時、須連同舊照一併繳驗、以憑註銷舊照、換給新照、

◎龍濟光潛行抵港

洪憲郡王龍濟光、近月來積極圖謀禍粵、久已喧傳、昨接港函、謂龍氏確於日前乘日本郵船抵港、行踪極爲詭密、現寓灣仔私宅、一般龍黨陳黨、皆爭相奔謁云、

◎爭收護船費之衝突

泥城泮塘口一帶河面、近日仍有勒收護船費機關多處、查在泥城駐紮者、係扯蔣字旂號、而泮塘口附近則爲某軍第二師第一游擊隊所委之保商隊指揮兼事務所長黃慕蓮、及大隊長黃凌棠、又有區某李某各泊座船一艘、五爭收費、前因不知如何誤會、發生衝突、區李聯絡與兩黃開槍互擊、一時槍聲卜卜、連綿不絕、以致過往船艇及岸邊住戶、均大吃虛驚、紛紛逃避、情形極其狼狽、幸數分鐘槍聲卽止、遂能回復秩序云、

◎馬育航奔走港惠忙

陳氏走狗馬育航、近以軍餉急匱、四出張羅、且陳責以財政重任、故不能不强爲應負、昨特在港召集陳黨重要份子會議、仍無結果、乃返惠對林虎佈告一切、林謂倘一星期內、仍不能籌欵接濟、則恐有意外變遷時、林不負責等語、馬氏無奈、乃又於昨十四日趁輪往港、極形狼狽云、

◎范石生佈告禁雜賭

滇軍第二軍司令部佈告、爲佈告事、照得花會牛牌十二位啤牌魚蝦蟹等、一切雜賭、爲害最烈、迭經本軍長飭屬查禁在案、現訪聞省會各處、地痞匪徒、冒充軍隊、包庇私開、實屬藐法已極、本軍長有維持治安、及保護人民之職責、亟應嚴禁查辦、以絕根株、合行佈告、仰軍民人等一體知照、如敢違犯、定卽嚴辦不貸、切切此佈、

◎以太花園開展覽會

以太花園展覽書畫一覽表、(逸品)吳仲圭山水大中堂、(能◎)張子羽竹林七賢圖大中堂、(能◎)黃癭瓢富貴壽考大中堂、(逸◎)唐子畏山水大中堂、(神◎)王石谷山水大中堂、(妙◎)馬南沙設色芙蓉大中堂、(能◎)童童樹暗香疏影圖大中堂、(逸◎)趙仲穆八駿圖、(逸◎)書帶草堂萬竿烟雨圖大中堂、(逸◎)吳仲圭山水琴條、(能◎)文山樵隸書中堂、(神◎)陳白沙行書中堂、(能◎)高且園指畫長屏八幅、(逸◎)倪鴻寳行書長屏十二之一、(神◎)彭睿灌行書中堂、(能◎)彭雪琴墨梅中堂、(能◎)解大紳草書中堂、(能◎)劉文淸行書琴條、(神◎)文信國行書長卷、(能◎)王麓臺富春長卷、(能◎)仇十洲揭砵圖長卷、(能◎)董香光金書金剛經、(神◎)王煙客山水扇面十二頁、(逸◎)文衡山行書扇面、(逸◎)沈石田山水扇面、(逸◎)戴醇士山水扇面(神◎)董香光行書扇面、(逸◎)王少唐行書扇面、(逸◎)王石谷山水冊頁、(神◎)文衡山山水冊頁、(神◎)金冬心水墨疏果冊頁、(能◎)藍田叔山水冊頁、(能◎)高且園花鳥中堂、(精◎)趙松雪承恩圖中堂、(神◎)董香光山水琴條、(能◎)錢南園行書琴條、(神◎)金冬心梅花琴條(逸◎)冒巢民山水琴條、(能品)趙昆明行書琴條、(能◎)陳曼生鐵線篆、(逸◎)呂廷振松鶴直幅、(神◎)楊椒山行書七言長聯、(能◎)張得天楷書七言長聯、(能◎)江雲生行書五言長聯、(逸◎)翁覃溪行書七言長聯、(能◎)何子貞行書八言楹聯、(能◎)梁山舟行書七言楹聯(能◎)曾滌生行書七言楹聯、(能◎)祁春圃楷書八言楹聯、(能◎)陳曼生篆書七言楹聯、(註)自本月二十五日起二十六二十七三日午前十時至午後四時爲展覽時間、會設大沙頭以太花園、

(◎代品)

◎書畫展覽會之文章

大沙頭以太花園、自本月廿五日起、一連三日、開書畫展覽會、邀請各界到塲參觀、茲將該園主人李烈鈞啓事、照錄如下、以太花園主人啓事、啓者、養國以道、周官始敎六書、下筆有神、晋代已傳三祖、貍骨蘆尾、苟興索靖堪稱、蝶舞蠅彈、曹典滕王絕妙、李楊冰石前寢饋、極碧落而盤桓、吳道元壁上丹青、觀舞劍乃壯烈、他如二王神威、玉匣珍貯、三李龍眠、祥雲湧滙、文同成竹在胸、蔡洪良田是紙、此歷朝國粹之遺、而六藝聖門所重也、鄙人才非摩詰、盤雲想見川圖、識愧率更、下馬坐觀碑碣字、經貴黃庭之筆、惜裴几而空存、雷轟安寺之龍、恐破壁而飛去、雲烟落紙、逸趣縈洄、山水神遊、性靈澄澈、凡茲絕藝、實足以頤養身心、眞蹟無多、用懸請高明鑒定、爰開展覽之場、欣共超奇之賞、諸君或有舊藏、借飽眼福、當負相如之責、擘柱依然歸趙璧、此乃偶爾雅集、裨益觀摩、勿吝徽之之步、看竹無須問主人、玉軸長垂、淸波濯日、珠簾半捲、高閣臨江、佇候光風、卽希雅鑒、

◎郴州來員報告湘戰

郴州湘軍討賊軍、特派專員劉志强來省、報告湘戰得手情形、該員于昨十七日抵省、已面向譚總司令禀報一切、聞不日又將持譚手令、轉覆前敵云、

◎鄒魯函請教員上課

高師自鄒校長接事後、即於十七日一律上課、唯附屬小學、因舊教員發生問題、尙未如期上課、故鄒魯特致函各教員云、某某先生大鑒、敬啓者、本校十五日開教職員大會、表決本月十日一律上課、本日各教員業經照常上課、而執事乃轉請辭職、殊爲抱憾、執事與本校及小學各生關係、已非一日、感情自應深密、何忍一旦恝然舍之而去、用是特函奉請、務於十八日下午照常上課、毋使附屬小學一部之進行、獨呈停頓、是所切禱、懇切陳詞、祈爲鑒諒、順頌教祺、鄒魯啓、十二月十七日二時、

◎滇軍副官被擊

滇軍副官段崇智、係滇軍第三師七旅前任上尉副官、隨軍由平山返省、在石龍夜行失足、跌傷腿部、經請假就醫、詎被人在財廳前牽至五層樓後轟斃、或謂因擄不遂、或謂仇殺、未知孰是、該尸刻已暴露兩日、昨始爲友人查悉、經由旅部墊欵百元殮埋、並呈請軍政部、飭屬緝兇究辦云、

本市新聞

◎催促領證

市民產保証局昨布告云、爲佈告事、照得本局現奉廣州市市政廳訓令第二四四號內開、查發給民產保証、係爲保障私權、杜絕混報起見、條例已極從寬、手續尤爲單簡、務使人民納些須之保証費、而獲保永久之權利、是以速行設局辦理、并定繳納保証費限期、旬日以來、遵章領証者固多、而觀望不前者亦不少、誠恐開辦之初、人民或生誤會、昨經確定發証標準、凡未被舉報有案、或前經舉報現已撤銷判回者、一律准予即行給証、令局遵辦在案、茲特再行申諭、凡人民有上項應領証之產業、須飭令速赴局請領保証、原繳契照等件、立即發還、保証書限三日內辦妥發給、毋得逗遛延滯、倘人民仍有逾期不赴局領証者、一經舉報、即須調契檢驗、詳細審核、判爲民業後、乃行發證、以定業權、而免淆混、合行令仰該局、即便遵照、尅日佈告市民週知可也此令、等因奉此、合行佈告、仰市內業戶人等一體知悉、務須從速赴局領証、一經領証之後、即爲業權確定、將來雖被舉報官市旗廟庵寺觀等產、亦不得施行釘封督拆充公投變各辦法、倘不赴局繳欵領証、此後被人舉報、即須調契嚴重審查、判定是否民業、始將原契發還、分別給予保証、以杜混淆、而別涇渭、此布、

◎催築路費

昨日市工務局佈告云、爲佈告事、照得興修西濠二馬路工料費、迭次本局員會同該路代表警察前往徵收、已據多數將欵繳到、惟仍有等舖戶延未清繳、殊屬疲玩、合再佈告各舖戶人等知悉、須知修築此路、係屬公益之舉、斷不容稍涉觀望、限佈告後五日內、即將應出工欵、如數繳交該路南方銀行存儲、給回收條、以便着手開辦、此爲第三次最後佈告、如再宕延、定行派警守催、勿謂言之不預也、切切此佈、

◎蒐麻雀捐

此間軍事當局、提議開辦麻雀牌捐、茲探得此項捐欵用途、係指定充作傷兵醫費、及撫卹陣亡士兵之用、因麻雀牌原係一種娛樂之具、被抽捐者旣無如何之影響、而公家征收此欵、即以之撥注醫費卹金、尤含有慈善之性質、似無難行之處、並聞擬定辦法、凡開設牌局之酒樓茶室妓寮、均須繳納一次過之牌照費若干元、先行領取牌照、方許設局、每局應繳之樓捐一元六毫、至征收之法、擬由公家委員設局專管、逐日捐項、則由各酒樓茶室等代收彙繳、局費定提一成、代收費定提二成、現正詳加攷慮、日內即實行佈告開辦云、

◎借租給獎

各區奉令代收租捐、向有辦公費發給、准照叢實報銷、此次軍需緊急、開收借租、亦屬事同一律、現公安局已令行各區代收借租、准予援照代收第二月租捐辦法、分別甲乙丙丁各等、給一次過核發、如列甲等、則領五十元、乙等四十元、丙等三十元、丁等免發云、

◎不准勒遷

昨市廳分函財政公安兩局云、逕啓者、現接廣東廣州總商會來函、以廣埠直街實華昌號有舖底頂手關係、現被承商有利公司、帶同軍隊勒遷、請予維持等由、准此、查廣埠直街各號廟嘗、雖經核定有利公司承領、萬難變更、惟各號營業、如有舖底頂手關係、自應依照清理舖底頂手辦法、毋得擅行勒遷、以符原案、准函前由、除函復並行局查照外、相應抄錄原函、并附件函送貴局、希爲查照妥辦、轉飭承商遵照云、

◎私貼廣告

市廳自取締揭貼廣告後、各商店之不依章粘貼者、皆被公用局稽查及崗警查禁、日前又有仁濟某醫生于未天明以前、派伴往各街張貼、詎爲崗警察悉、即返區報告、由公用局派特務警察前往詳查屬實、公用局遂傳該醫生到局處罰二元、以示懲戒云、

◎校址保留

土木建築工會主任李詠堂、日前呈請省長將府學西街第三十五號及青雲直街四十九號保留、給予工人辦學、乞免投變、經省署核准、該工會復再呈請官產清理處備案、昨官產處批示云、呈悉、查此事前據該民呈奉省長公署批行准予保留爲工人辦學等因、即經本處核議、將府學西街第三十五號、及青雲直街四十九號一併保留、免變在案、仰即知照云、

◎查勘河道

黃沙如意坊河道、原名爲仁威下沙海坦、(即泮塘涌口)日前該處被舉報爲廟嘗、由大成堂商人葉德謙以一萬八千餘元承得、正欲塡築、被南番三花四縣紳民代表區漸逵等、向省署呈控、謂該處爲西北兩江河流總滙之重點、上游千數鄉人民所託命之海口、請將自由塡築一案撤銷、省署據呈、令飭南海縣會同公安局派警查明制止、毋許擅塡滋事、而葉某又以經財局長李祿超核准、於是又僱船塡塞、該四縣代表因再聯懇公安局請轉呈市廳、令飭市財局將大成堂塡築撤銷、公安局據此、已據情轉呈市廳核辦、市廳據呈、現已着工務局會同治河處、再行勘驗妥議呈復、工務局奉令後、昨已派出技師多人、會同治河處技師前往該處勘查具報矣、

◎烟販請願

烟仔貼用印花稅票、向因手續煩瑣、稽查不易、以致烟販貪圖暢銷、每多瞞漏、公家收入、迄今尙無起色、雖公安局代辦印花稅務以來、限令各該烟販、認定每日領票若干、惟仍多有避重就輕、以多報少、故近日財政部又派專員會同檢查、頗爲嚴密、倘遇未貼印花而擅賣烟仔者、即行協警拿解重罰、一般烟販、因此大起恐慌、昨特集衆會議、決定聯請當道、准予援照炮竹印花成案、劃歸該行自行繳稅承辦、一欲免除頻來檢查騷擾、一欲乘時全體起價、以便應付顧客、而免營業困難云、

◎火警未成

月之十七晚八時、南關廠後街東約九號張宅、因是晚設筵欵待來賓、詎會衆之人、偶爾不愼、竟將廚內之烟通燒着、直達瓦面、當時火光烘烘、幾成燎原、宅內各人正在開懷暢飲之際、均未醒覺、幸該宅屋後隔一小濠、乃萬福東路、該處商店、見其火光冲天、即鳴笛告警、該宅方知火警、急將火救滅、各路消防到時、見火已息、始行收隊、聞但燒去廚房烟通、雖未成災、然附近居民、亦吃驚不少矣云、

◎籌欵救護

此次東江兵燹、數月來我傷兵難民、滿途觸目、茲有國民黨員胡某、擬組織救護團、特函致地方委員會通過、茲照錄於下、竊以戰事未終、兵士與人民俱多在救護之列、則救護團所宜速即成立也、惟財政困難、開辦費無從支出、茲擬一辦法陳明、希貴會通過、則此費可立待耳、辦法列左、女子師範有勸助政府之力、今擬製就玫瑰花一萬朶、請貴會咨行教育廳、託令該校分隊出發市內、每一店舖或人民、交與花一朶、爲捐助之標幟、誠以店舖之多、人民之衆、以二角統計、則三二千之欵不難籌、而該團亦可即日成立、以備早赴戰地救護、是否有當、即請公決、

◎已准保釋

海珠酒店東家孔墨緣、被國會議員劉成禹等、控追交還年前遺下該店之行李什物、致公安局派員赴讞、將之拘案訊究、經誌前報、現據孔供、絕不知當日情事、謂始終係新海珠店主陳西屛經手、因該店租與國會議員住宿時、尙是陳某業權、嗣因生意不前、陳始將該店地盤售與、仍舊租回陳某開張、今日之新海珠酒店、業權雖易、而該店仍由陳某自爲經營、所有議員年前遺在該店之物、應責成陳某一人賠償、以免牽累無辜等語、吳局長廉得其情、已於昨十七號准其具保釋出、另組新海珠店東陳某歸案訊追云、

◎甲商停課

市立甲種商業學校、原係租借濠畔街已閉之實業銀行舊址爲校地、聞該校原爲山陝會館產業、故十七號有山陝軍入內駐紮、該校近經擇定觀音山麓九眼井關帝廟爲校址、惟須修葺、方能遷往、但以未有欵項、尙未興工、該校基此原因、十七號已暫行停止上課、

◎二週紀念

土木建築工會、十七號上午十二時、在紙行街會所內舉行二週紀念、到會來賓甚衆、并祝詞橫衽等物、首由李詠堂主席、宣佈二年來之經過、如舉辦慰勞會、及爭回各支部產業、開辦工人學校、備受東家方面種種搗亂阻撓、併勗勉工人宜竭力奮鬥、演說畢、始茶會而散、

各屬新聞

◎四司聯團開幕紀盛

南海三江金利黃鼎神安四司組織聯團公局、查該局已于昨十七日、在北村開幕、是日到會者、有粵省第六分團全體團軍、及各分團代表、四司屬內鹽步大瀝秀水沙冲泌冲裏水蘇軍等鄉商團民團、赴會者有數百鄉、團軍共數千人、槍械齊整、軍樂悠揚、儀容甚盛、繹絡於道、參觀者人如山海、縣長李寶祥、亦親自蒞會、二時開會、公請李縣長行揭幕禮、議畢、由主席某宣佈開會理由、隨由縣長致訓詞、各界上頌詞、繼有李縣長及來賓演說、大致均以時局擾攘、地方不靖、非亟亟實行聯團自衛、不足以靖匪氛而安閭里、至四時茶會拍照而散、粵省商團軍、亦即列隊回省云、

◎罷戰後之三洲近況

三洲軍團、近因爭收賭規發生戰鬭、各情迭誌前報、頃聞三洲渡昨因戰鬭風潮已息、經已開行、但客貨寥寥、想必由於人尙或存戒心也、聞三洲秩序、現由高明縣署飭令商團長暫行維持、各軍則已移往古勞駐紮云、

◎西江各屬之平安報

連日社會有傳西江廣寧方面發現沈軍者、昨晤三師某軍官所說、謂西江自李雄偉旅所部收復三羅後、同時復經梁警備司令將圍攻新興之李耀漢余六吉等部擊散、沿江又有海防司令陳策之艦隊按段梭巡、至廣寧以迄四會、均爲張祖棨旅節節佈防、更聯絡當地民團、以便守望相助、故最近西江各屬尙算平靖、惟曾經兵燹之處、瘡痍滿目、元氣大傷、現梧州以下至德慶一帶、暫由第五旅就近辦理善後、梧屬完全治安、則由黃紹雄担負專責云、

◎鄉團捕獲擄匪

南海屬羅格圍堤田鄉、原係黃梁林劉四姓聚族而居、十四號蓮華四十七鄉團統帶何江、率鄉團九十餘人、往該鄉劉姓圍捕、捉獲劉姓六人、內有一人名中十、因不肯行、即在該鄉被鄉團槍斃、餘五人即解出石灣團局內留押、用刑拷問、打至體無完膚、各人均奄奄一息、聞該鄉劉姓不肖子弟數人、有擄人勒贖情事、後因被擄之參逃脫、報知團局、故鄉團始往圍捕云、

◎韶關當押行將復業

吾粵軍興以來、韶關爲北軍侵粵之孔道、故沈逆逃竄後、韶關影响甚大、商場零落、殊非昨觀、是以韶城當押行均止當候贖、數月於茲、現該行以北軍戰鬭力已衰、無再侵粵之能力、故擬日間照常營業云、

時評　二

趙玉珂與王克敏　曲水

趙玉珂何人。。曹琨之航空局長。。而王克敏固曹琨之僞財政部長也。。同舟共載。。自當輯睦從公。。即意見稍有差池。。亦不宜拍案扭毆。。致貽中外之笑話。。今若此。。趙玉珂武人。。何足責。。王克敏固自貽伊戚。。僞政府之秩序莠矣。。

譯聞

◎安南政府制造鎳幣

西報載、安南政府、前呈請製造鎳幣、以爲互助原有銀幣之用、現已得法國政府許可、聞已令造幣局照依式樣製造數十萬元、查每個鎳幣值銀元一元之二十分之一、合華銀六仙數文云、

◎英博物院中之人熊

倫敦電、印度南方遠戍隊、昨捕獲大人熊五頭、贈與倫敦博物院、查各熊兇猛異常、在輪船中因遇浪受驚、曾大發其威、抓破鐵籠數次云、

◎墨國革命黨大獲勝利

華盛頓電、墨國革命黨、現已派飛打路將軍、率兵在京城附近進攻、又據革命黨總部報告、謂政府軍隊已退出聖馬哥城、固守鐵路、革命軍已往驅逐之、又紐約電、墨國總統柯杯根、現統率陸軍圍攻革命軍所據之加打拉查拉城、聞未能克之云、

◎哥弗爾島之交涉問題

西電云、關於義大利占據希臘哥佛爾島問題、國際聯盟會方面、曾將此案公判、但聯盟會權限上之法律的根據、約有五點、(一)根據國際聯盟會公約第十五條所規定、國際聯盟會於判決會員國間之紛爭、認爲有明顯證實、是否即有裁決之權、(二)根據公約第十五條第一款所規定、國際聯盟會於得到關係會員國單方請求停止公判之後、承認適用他種方法以解決紛爭時、是否有停止研究該紛爭事項之必要、(三)根據公約第十五條第八款之規定、國際聯盟會對於關係會員國單方之請求、認爲不滿意時、是否有否認之效力、(四)根據公約第十二條及第十五條之規定、對於會員國於事前未嘗通知聯盟會、即行侵害他會員國者、條是否含有強制之意思、(五)對於一國佔據他國土地之政治罪案、其負責之範圍如何、狀態如何、以上五項問題、皆爲聯盟會自身資格上應行先決之問題、現聯盟會中理事會正將此案提出、交由司法委員會研究云、

◎蘇俄政府提倡華茶

西報載、中國茶商、常運大宗茶葉至俄、頗受俄人歡迎、現華商復呈蘇俄政府、保護華人在波蘭之茶業、並請予以提倡、聞已得該政府允許云、

◎波蘭購械意欲何爲

西報載、近日蘇俄軍隊、紛紛向西方開拔、神經過敏者、皆謂俄國又發生內亂、豈知實因波蘭昨向法國政府借債四萬萬法郎、後即購置大帮軍械、俄政府恐其有特別用意、故立撥兵數千、前往監視云、

◎哥林比亞發生地震

十六號波哥打電、哥林比亞境內、於十四日發生地震、屋宇倒塌甚多、人民傷亡不少、而煤油井中、爲泥土塞滿、損失尤大云、

(遠東實業儲蓄銀行)

諸君欲積貯成財乎　請到遠東銀行儲蓄存欵部
諸君欲以支票結賬乎　請到遠東銀行來往存欵部
諸君欲得殷實之委託乎　請到遠東銀行信託部
諸君欲匯駁妥捷乎　請到遠東銀行匯兌部
諸君欲得經濟之援助乎　請到遠東銀行按揭部

本銀行經營一切銀行普通業務辦法皆善周到通融上列各部營業章程函索即奉各種存欵利息如下普通儲蓄五厘定期存欵三個月五厘半六個月六厘一年六厘半來往二厘半均計周息
行址廣州市西堤二馬路三十四號
分行在河南大基頭一四一號
遠東銀行啓

(西堤天台花園)
◀在大新公司八樓至十二樓
菱花艷影全女班　本月十二日開演
(日正本)菩提結子　(夜出頭)佛祖尋母
新聘著名坤角　劉彩雄　肖玉玲　小叫天　黃夢覺
京班幻術技藝戲院內影畫
京腔戲北京清音社單弦拉戲唱
京班技藝戲　中西幻術戲　特色影畫戲
入場劵每位收銀三毫即可任意參觀各種戲

財政廳前　德法公司　承辦　海陸軍衣　軍裝皮革　兵家灰毡
精造西裝衣服
電話總局八七四號

廣州市紅十字會遷會廣告
本會現遷往惠愛中路梁氏家祠茲定於十一月一日繼續施贈醫藥以後每逢星期二四六日上午十點至十二點爲診施期惟危急症不在此限此佈
(本會電話)軍用六十八號

中外要聞

◎北京通信

▲北京政潮中之一趣劇 ▲高凌蔚辭職之裏因

孫閣同意案、在衆院已延會三次、瞻顧前途、猶無成會把握、是則四次五次之延會、仍爲意料中事、惟孫閣命運之蹉跎、不得盡歸咎於衆院、衆院余紹琴等之通電、所謂發縱指使、大有人在者、雖曰替吳景濂說話、固非絕無根據、以愚所聞、當衆院武劇之後、兩派聚訟之電、爭投於洛陽、吳佩孚對於國會、自謂確守中立、故於此等互訐之電、一槪未理、惟吳素不滿於高凌蔚、今因衆院之內閧、而致高氏代閣之延長、實非所願、聞曾發一密電致曹、表示思意、電中大意、畧謂『憲典初成、中外是瞻、代閣延長、實非良策、衆院風潮、如其可以調解、則乞敦促開會、早決孫閣、否則亦當就事從權、先行派署、』此電到京、曹以爲然、惟吳電於派署之下、尙無孫或高之字樣、似特留曹以權衡之地、當時曹卽召王毓芝高凌蔚入府、示以此電、並語高云、澤畬有否願幹之意、乃高氏此際又復作態、謂某之代閣、本屬一時權宜之計、一月以來、時虞隕越、署閣之命、實不敢聞、曹亦信以爲眞、乃告高王、謂旣如此、可一往慕韓處徵求同意、惟手續不妨週到、可另咨催衆院、促其解決孫閣、高王唯唯、然事後高僅以一紙空文咨催衆院、於徵求孫寶琦同意之說、固未實行也、次日、高王入府、忽飾詞覆曹、謂孫對派署之說、堅不同意、某等雖極力敦勸、毫無效果、曹以孫旣如此固執、只得聽之、乃一面電復洛吳、一面並召吳之代表某君入府、令其轉達、而高凌蔚將署閣之說、因此一來又盛傳於天下、乃事有湊巧、日前洛吳代表在某處宴會、適孫寶琦亦在座、因詢孫氏、謂前日澤畬蘭亭與公商議署閣、君何故堅決拒絕、此吳使一番好意、公未免太固執矣、孫聞言譁然、謂那有此事、不但無人與我商議署閣、我亦並未與高王二君晤面、洛吳代表乃將此事經過、向孫細述、孫始恍然大悟、笑曰、此事大有趣味、君不妨仔細根究、在理我固不必置辯、得罪朋友、然府方與吳使不知此中內幕、或竟怪我作態、不得不爲道破、洛吳代表聞言、甚爲不平、次日復入府見曹、將內幕揭破、曹亦大怒、立召高王入府、三面對質、高王自知理屈、俯首無詞、曹怒謂高曰、澤畬你想幹、不妨直說、若如此朦蔽、那是不行、高面紅耳赤、出府以後卽自草辭呈、並稱病不到國務院、外間對高之辭職、揣測甚多、竟不料有此一幕也、洛吳代表以受欺騙、卽將此事眞相電告吳氏、和盤托出、吳亦甚憤、聞已有電致曹、謂「署閣問題事小、作僞問題事大、」卽此以槪其餘、將何以通內外而策將來、望深戒澤畬、後勿復爾、至於署閣一職、卽請敦促孫慕韓擔任」吳之代表又自往孫宅、徵求派署同意、孫謂本人對於同意案之提出、初以爲各方和我開玩笑、本無希望之意、旣吳使如此推愛、某當在國會方面畧爲努力、以答雅意、至派署一層、無論如何、不敢承諾、前昨兩日、孫已託浙籍議員代爲請客、昨午太平湖之會、聞到有一百四十餘人、蓋已爲同意案之布置矣、孫之不能相容於高、自爲權利上之衝突、而孫氏接洽吳景濂派、實亦高之所最不快者、聞孫曾語人、如國會果能通過、本人組閣、當抱定人才主義、不能以閣員爲敷衍人情之具、言外之意、對代閣人才、似有不能完全容納之處、故在代閣中不但高氏不安、而一班閣員亦殊鯢鯢過慮、此種現象、或亦上述趣劇之由來也、

◎奉天通信

▲盧小嘉來奉之任務

近來曹吳主張以巡閱使職畀浙盧之說、盛傳於國內、於是直方利用此種空氣、來奉游說、謂曹吳盧握手、已臻妥協、長江勢力、行將打成一片、西南不日可望剷平、奉天果與直方媾和、則全國統一、立可實現等等、張作霖固深知浙盧、每者謂此種傳說、決非眞相、然亦甚盼浙盧對此、加以明瞭之表示、以釋群疑、斯時適値盧小嘉突然至奉、對於此事、作詳細之剖解、蓋旬日前、張爲奉直和議問題、曾派楊琪三代表赴浙、探詢盧氏意見、楊代表甫入浙、而盧吳曹携手之說適起、張密電楊代表、藉便探詢、楊以此電呈盧、盧大驚曰、安有此事、其必直方製造空氣、藉以離間反直派之感情可知、千萬不可聽信、請函電雨帥、對直方針、彼此仍以心照、萬不可爲此說所誤會、至予不欲雨帥與直媾和、亦猶雨帥之希望於予也、楊代表謂、此次奉命拜謁、除此二事外、別無任務、今旣聆大敎、請歸報、盧又恐僅楊回奉解說、不足以釋張疑、乃派小嘉、一同來奉、前日晚、張邀小嘉在部讌會、並有孫吳兩督王省長等作陪、席間盧小嘉謂、直方以副座巡使來餌者、首爲洛吳、上月初旬、吳曾託某要人以調人名義、向父帥關說、業已拒絕、嗣吳又直接來電、陳說利害、情詞懇切、力求携手、同謀南北統一、亦未答復、上月下旬、曹琨又派代表到浙、重提前議、並言段合肥亦表同情、父帥亦未置可否、祇言才力綿薄、不克當此大位、請轉向曹吳、道達謝意、此爲一月來與直方往還之實在情形、而直方竟藉此製造空氣、大張其詞、熒惑聽聞、殊爲可異、今日浙江最抵限度、亦如奉天、決守保境安民主旨、不願首啓釁端、亦決不爲直方所餌誘、入其彀中、持此宗旨、歷久不渝、皖閩兩省當必不無故來侵、而我亦有備無患、是浙江地位、本甚安固、更何所苦而必歸附一方也、張謂予固深信子嘉、不至出此、故聞此說、卽以一笑置之、且西南勢力、雖未發展、而足自守、異日有事、奉浙聯絡一氣、尙足有爲、時局多故、事會方長、撥亂反正、必有適當之機會、況北京內閣、黨派紛歧、除歷年關、費尙無著、又何暇爲用兵之謀、作驅除之計哉、聞盧小嘉將由奉赴津、惟行期尙未決定、張對浙盧聯直之說、雖似不甚措意、而政軍各要人頗多懷疑、經此小嘉在奉一番剖解、而此種疑念、未知能完全打消否也、

◎清華學生抵美後情形

九月一日中國清華學校派來之學生九十三名、及自費生共一百七十名、俱乘太平洋公司輪船來美、是日下午安抵本埠、當時由華盛頓省立大學之中國學生及大學青年會職員等、咸赴碼頭迎接、幷備自由車送往本埠青年會旅店、暫駐數天、然後赴美東各大學肄業、查此次來美學生、以意工程與實業科爲多、二日下午五時、本埠基督敎之青年、在長老會敎堂開會歡迎、由主席麥士非君(大學青年會幹事)宣佈開會理由、大意謂我中美兩國、素稱相善、今値諸君駕臨敝土、不勝雀躍、故特藉此機會、以表示相親之誼、次由華盛頓大學中國學生會會長黃朝輝君、及長老會牧師次第演說、大意亦是表明歡迎之忱、繼由清華學生全增嘏君、與聖約翰大學陳宏章君胡永馥女士、代表全體學生、致詞答謝、盡歡而散、(未完)

西醫吳生弼臣 統治男女內外全科 精醫咳血專理花柳
女醫生盧秀琪 西法接生 婦兒全科
寓河南岐興直街第七號民憲醫社電話局二〇九六

公啓者本委員會秘書處已告成立暫假廣衛路廣衛洋樓內三號二樓爲辦事處電話軍用二十三號如有函件請按址投遞此佈
中國國民黨臨時中央執行委員會秘書處啓

注意
廣州市第五甫
永泰公司
功力應驗
紅十字油
無不立
每罇一毫
每打一元
啓者現年天災水患數月之久水後退多有發生絞腸痧痾嘔腳腫肚痛抽筋等症生命危險因飲食俱用此不潔之水致生此病鄙人居處佛山 家數口連日染受痧症痾嘔延醫莫及卽用常備之廣州市第五甫永泰公司紅十字油照單服食一二滴連服數次其病若失鄰近有此病者分送介紹無不立效特登數言敬告各界諸君有家庭責任者不可不購備一二防患未然也
分銷處
香港大道西一百八十八號
河南大基頭公公司
西寧市宏昌隆
佛山石路頭興隆里宏安
長堤先施公司德昌公司
佛山梓村梁澤生敬頌

金鐘嘜生髮香油

大號每瓶五毫 二號每瓶三毫半 三號每瓶二毫 四號每瓶一號半 五毫每瓶一毫

金鐘嘜蘭花爽身粉

圓鐵盒每罐五毫 方紙盒每盒一毫

金鐘洗身衛生香粉

半磅庄每瓶五毫

發行所 香港東邊街德律風總局四五〇三號 廣州十八甫北約電話西局二一一二號南方
香亞有限公司啓

雙妹嘜雪花膏
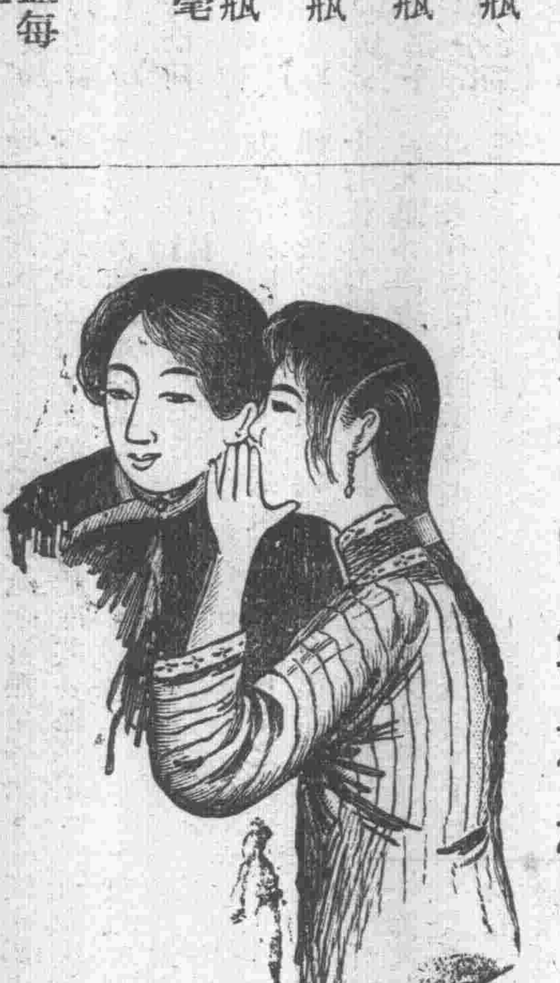
大妹語二妹曰此膏香滑而不膩潤澤而不燥尊治男女肌膚暗晦而皮粗魯或於秋冬時手足爆拆一用此膏自然寬滑如恒誠修容潔清妙品也

(價目) 白色 大瓶四角四仙 小瓶一角七仙 中瓶二角八仙 紅 大瓶五角五仙 小瓶三角三仙
雙妹老牌艷容霜

卻嫌脂粉汚顏色 淡抹香膏佐艷容
粉中含有鉛質最於衛生有碍若長搽之不特不能助其美且鉛質流露滿臉靑藍本行特製艷容霜以供閨秀粧飾之用誠衛生美容佳品(價目)大號三毫九仙二號一毫七仙

雙妹老牌爆拆香水

秋冬時風雨寒凍頭面手足爆拆用此水搽之自然油潤生不致爆拆也請爲試之
大瓶二毫仙二 中瓶一毫一仙 小瓶六仙正

總發行廣州 廣生行有限公司啓